# EL DIARIO PALENTINO

LUNES 17 SEPTIEMBRE 1984

ESTA DE PALENCIA

Director JOSE MARIA RUIZ DE GOPEGUI Y SANTOYO

Depósito legal: P.2-1958)
Razón Social: «El Diario-
...rino - El Día de Pa-
...S. L.». Mayor, 67
(Franqueo Concertado)

Teléfonos: Dirección y Redacción: 744822. Anuncios y Suscripciones: 74 04 17. Mayor, 67

Apartado de Correos 17

N.º REFUNDIDO 13.430
Fundado en 1882 y 1890

35 PESETAS


# COMENZO EL CURSO ESCOLAR con problemas de transportes en algunas provincias

(Páginas 6 y 11)

Se inició el curso escolar, con problemas de transportes en alguna provincia, pero con normalidad y alegría, como nos muestra el grabado, en Palencia. — (Foto LUIS)

## Diana de Gales y su segundo hijo

La Princesa Diana de Gales abandonó ayer la clínica St. Mary, donde el sábado dio a luz a su segundo hijo, que ocupa el ...er lugar en la línea de sucesión de la Corona británica. ...niño recibirá los nombres de Enrique Carlos Alberto David, según comunicó un portavoz del palacio de Buckingham.

## Los estadios VACIOS

(Suplemento de deportes)

## LOS TOROS 5 orejas en Madrid

(Página 10)

## La Reina de España, en Marruecos

La Reina de España, Doña Sofía, ha participado en la fiesta celebrada en Fez con ocasión de la boda de la hija del Rey Hassan II de Marruecos, Lalle Marien. La Reina fue recibida en el aeropuerto de Fez por el príncipe heredero, Sidi Mohamed. Tras la celebración del matrimonio de la princesa, Doña Sofía asistió, junto al Rey Hassan, a una exhibición de grupos folklóricos y populares. Doscientas cincuenta parejas de jóvenes marroquíes celebraron simultáneamente su boda con la princesa Lalla. (Página 13)

M.C.D.2022

# Dietario

MARTES, 18 SEPTIEMBRE DE 1984

SANTORAL. — José de Cupertino, Sofía e Irene, Terciano y Víctor, Almodia, Afu, Azeca, Cástor y Teodora, Centina, Bonifacio y Fortunato, mrs.; Enna, ab.; Eumenio, Eustorgio y Ferréleo, Justo, Lamberto, Masías, Metodio y Sinerio, obs.; Ricarda, emperatriz; Simón, ermitaño, Jacobo, monje.

Sale el sol a las 7,58 horas y se pone a las 20,18 horas. Sale la luna a las 0,57 horas y se pone a las 15,51 horas. Cuarto menguante a las 11,31 horas.

REFRAN. — Todo es nada, sino coger mucho trigo y mucha cebada.

Lámparas de escritorio, variados modelos en I. G. DIARIO-DIA

EFEMERIDES

1502: Cristóbal Colón, en su cuarto viaje, llega a lo que es hoy Puerto Limón (Costa Rica).

1544: Tropas españolas de Carlos I avanzan sobre París, pero oportunamente, Francisco I de Francia, concierta con el rey de España la paz de Crespy.

1750: Nace en Santa Cruz de Tenerife el fabulista Tomás de Iriarte.

1793: Colocación de la primera piedra del Capitolio de Wáshington.

1832: Con la derrota que sufre en Tumpambay, termina la revolución de Lavavieja en Uruguay.

1851: Aparición del primer número del diario norteamericano «New York Times».

1868: El general Prim logra que la escuadra española se subleve en Cádiz en la primera jornada de la revolución de septiembre que derrocaría de su trono a Isabel II.

187:5 Inauguración del Teatro de la Comedia de Madrid.

1897: Nace en San Sebastián el compositor español Pablo Sorozábal.

1905: Nace en Estocolmo la acriz de cine Greta Garbo

1915: Vuela por el aire el polvorín de Biárritz (Francia), donde se había instalado el primer laboratorio francés de gases asfixiantes. Se dice que fue un éxito del espionaje alemán.

1928: Un autogiro pilotado por su inventor, La Cierva, atraviesa por primera vez el canal de La Mancha. Luego prosiguió el viaje aéreo por varias capitales de Europa.

1942: Fallece la pintora Cecilia Beaux, una de las primeras figuras del arte contemporáneo norteamericano.

1948: Se reúne en Wáshington, por primera vez, la Organización del Tratado del Atlántico Norte (OTAN).

1968: Muere en México el poeta español León Felipe.

1981: El Gobierno español instituye el Premio Santiago Ramón y Cajal, dotado de 10 millones de pesetas para recompensar una labor científica de toda la vida.

# Subvenciones a corporaciones locales por el INEM

En relación con la Resolución de 6 de febrero de 1984 de la Dirección General del INEM, por la que se establecen las bases de colaboración entre INEM y las Corporaciones Locales y Comunidades Autónomas para la realización de obras o servicios por trabajadores desempleados, la Dirección Provincial del INEM en Palencia, previo informe de la comisión ejecutiva del INEM, en su reunión del día 14 de los corrientes, y demás normativa contemplada en la citada resolución, ha tenido a bien seleccionar las distintas obras o servicios que serán objeto de subvención según las cantidades y porcentajes que se reseñan:

Localidad: AUTILLO DE CAMPOS. Obra: Limpieza y saneamientos varios. Coste total mano de obra desempleados: 736.000 pesetas. Subvención concedida: 552.000 ptas. Tanto por ciento subvención: 75 por ciento.

BARRUELO DE SANTULLAN, construcción muro y otros, 1.490.000 ptas., 1.117.500 ptas., 75 por ciento.

BOADILLA DE RIOSECO, ajardinamiento Plaza Santa María, 1.050.000 ptas., 750.000 ptas., 71'4 por ciento.

BRAÑOSERA, Cambio tubería agua potable, 771.000 pesetas, 578.250 ptas., 75 por ciento.

CASTRILLO DE VILLAVEGA, construcción aceras, 555.364 pesetas, 416.523 ptas., 75 por ciento.

FRESNO DEL RIO, pavimentación y construcción muro, 644.950 ptas., 483.712 ptas., 75 por 100.

GUARDO, segunda fase Casa Juventud, 1.215.630 pesetas, 911.722 ptas., 75 por ciento.

ITERO DE LA VEGA, construcción frontón y pavimentación, 1.536.000 ptas., 835.166 ptas., 54'72 por ciento.

MANTINOS, pavimentación y acondicionamiento calles, 700.000 ptas., 525.000 ptas., 75 por ciento.

MONZON DE CAMPOS, arreglo campo de fútbol, 135.000 pesetas, 94.500 ptas., 70 por ciento.

SALDAÑA, limpieza calles y creación zonas verdes, 350.000 pesetas, 262.500 ptas., 75 por ciento.

VILLALBA DE GUARDO, pavimentación calles y acondicionamiento parque infantil, 770.000 pesetas, 577.500 pesetas, 75 por ciento.

VENTA DE BAÑOS (1), acondicionamiento Plaza de Onésimo Redondo, 947.510 ptas., 710.482 ptas., 75 por ciento.

VENTA DE BAÑOS (2), limpieza y acondicionamiento del cementerio municipal, 468.276 ptas., 351.207 ptas., 75 por ciento.

VILLOTA DEL PARAMO, plantación árboles y jardines, construcción aceras y otros, 621.000 ptas., 465.750 ptas., 75 por ciento.

DR. EDUARDO CRESPO BRUNET

Especialista en CIRUGIA GENERAL y AP. DIGESTIVO
Jefe del Servicio de Cirugía General, Hospital Provincial
CONSULTA diaria, de 1 a 3 y de 4'30 a 6'30
(previa petición de hora)
Plaza San Lázaro, núm. 2, 4.º Dcha. Tlfno. 75 12 83

# Cartelera

## CINE DONSANTIAGO

5 8 y 11 noche estreno ¡¡por fin!! la película más divertida de su vida...

«LA LOCA ACADEMIA DE POLICIA»

La película que está batiendo todos los records

## CINE REY DON SANCHO

5, 8 y 11 noche.
Vuelve la mejor película de todos los tiempos...

«EL EXORCISTA»

Un gran éxito mundial.

## TEATRO PRINCIPAL

8'30 tarde

«FESTIVAL DE TEATRO EXPERIMENTAL»
Patrocinado por el Excmo. Ayuntamiento

## CINE ORTEGA

A las 5, 8 y 10,45
Mayores de 13 años.
«TRAS EL CORAZON VERDE»

## CINE AVENIDA

Mayores 18 años
A las 5, 8 y 10,45
«PARASITE»
En relieve 3D

## PROYECCIONES

Continua desde las 4.
Clasificada «S».
«UNA ROSA AL VIENTO»
Y
«EL MUNDO SEXUAL DE LA PAREJA»

# Farmacias de guardia

Lunes, 17: Dña. Victoria Manteca Manteca (Mayor, 104) y D. José Fernando Aragón Pajares (Maldonado-Polígono Residencial).

Martes, 18: D. Rafael Becerril Lerones (Colón, 10) y doña Natividad Rubio Fernández (Plaza San Pablo, 4).

SERVICIO NOCTURNO:

Don José María Fernández Nieto, Mayor, 40. Tfno. 742470. (Diariamente desde las 10'30 horas de la noche).

SE TRASPASA
LIBRERIA-PAPELERIA

Zona comercial, a 30 m. C/. Mayor. Ventas demostradas, con organización y cartera de clientes. Renta muy baja. Ideal matrimonios o amigos/as. 1.200.000 pesetas. Facilidades. Con o sin género. Tel.: 304133 de 2 a 3,30.

# Programas de TV

## DIA 17

### PRIMERA CADENA

19,00: OFICIOS PARA EL RECUERDO «Los sombreros»
19,30: LA TARDE
20,30: CONSUMO «Comunidad Autónoma de Castilla León»
21,00: TELEDIARIO Segunda edición
21,35: PAISAJES CON FIGURAS «El Gran Capitán»
22,00: PURPURA Y NEGRO «Episodio núm. 3» Intérpretes: Gregory Peck, Christopher Plummer John Gielgud, Raf Colley, Bárbara Bouquet, Olga Karlatos T. P. Mekenna, Vernon Dobtcheff.
22,55: SECUENCIAS «Laurence Oliver: una vida» (II)
23,50: TELEDIARIO Ultima edición
23,55: DESPEDIDA Y CIERRE

### U. H. F.

18,45: CARTA DE AJUSTE Catalisis Jordi Cervelló. Conjunto instrumental Capriccio per a quinteto. Quinteto de viento Aulos.
18,59: APERTURA Y PRESENTACION
19,00: AGENDA
19,10: DIBUJOS ANIMADOS «El fantasma del espacio y los herculoides»
19,35: PUESTA A PUNTO
19,50: ARCO IRIS
20,05: TABLON DE ANUNCIOS Programa núm. 25
20,35: ¿POP-QUE?
21,35: CICLO CINE MUSICAL AMERICANO «La chica de Ziegfeld» 1941 (125') Director: Robert Z. Leonard. Intérpretes: James Stewart Judy Garland, Hedy Lemarr. Lana Turner Tony Martin, Jackie Cooper Ian Hunter, Charles Winninger Paul Kelly, Eve Arden.
24,00: ULTIMAS PREGUNTAS ¿Educarlos para valorar la vida?
00,30: TELEDIARIO 3
01,00: DESPEDIDA Y CIERRE

## DIA 18

### PRIMERA CADENA

13,30: CARTA DE AJUSTE Concierto de la paz en Centroamérica (y II) Temas de Ali Primera. Chino Buarque y Silverio Pérez
13,45: PROGRAMACION DE COBERTURA REGIONAL
14,55: CONEXION CON LA PROGRAMACION NACIONAL
15,00: TELEDIARIO Primera edición
15,35: EL GRAN HEROE AMERICANO «La bestia negra»
16,30: TOCATA
17,30: PROGRAMAS INFANTILES INTERCAMBIOS CON LA U.E.R. «El mundo de Kevin»
18,00: BARRIO SESAMO «Espinete y el buzón»
18,30: LETRA PEQUEÑA
19,30: LA TARDE
20,30: AL MIL POR MIL
21,00: TELEDIARIO Segunda edición
21,35: EL HOMBRE Y LA TIERRA «Altaneria» (y II) Dirección: Félix Rodríguez de la Fuente
22,00: ESCRITO PARA TV «Siete días de amor» Guión: Eduarlo Ladrón de Guevara y Antonio Castro Intérpretes: Jo[illegible] nuel Tejada, A[illegible] paro Larrañaga, [illegible] grafo: Antonio [illegible] Virtudes: Ma[illegible] lahorra, Lola: M[illegible] zález, Señor T[illegible] Jesús Angel, A[illegible] Isabel Pallares y [illegible] Arco, Secretario [illegible] Viejo. Tex sta: [illegible] Fernández, C[illegible] Francisco Mi[illegible] censorista: Isab[illegible] néndez, Oficial: [illegible] Román.
La casualidad h[illegible] Juan, que comp[illegible] supermercado, [illegible] tre allí mismo [illegible] que mientras co[illegible] nas cosas que [illegible] ocultar, coquete[illegible] hombre que no [illegible] demasiado caso [illegible] chacha trata po[illegible] los medios de [illegible] tarle, lo que al [illegible] sigue, pero tamb[illegible] aunque no era e[illegible] objetivo, se enam[illegible] él. Cuando Juan [illegible] los planes de A[illegible] fre una gran de[illegible]
24,00: EN PORTADA
00,40: TELEDIARIO Ultima edición
00,45: DESPEDIDA Y CIERRE

### U. H. F.

18,45: CARTA DE AJU[illegible] Folklore: País V[illegible] Alcate Soñua; O[illegible] Iztillargi. Mend[illegible] ñua; Barrenkale [illegible] Munic pal de Tr[illegible] ris de Bilbao.
18,59: APERTURA Y PRESENTACION
19,00: AGENDA
19,10: DIBUJOS ANIM[illegible] «El fantasma del [illegible] y los herculoides»
19,35: PUESTA A PUN[illegible]
19,50: ARCO IRIS
20,05: AL AIRE LIBRE «Río arriba»
20,30: CON LAS MANO[illegible] EN LA MASA
21,00: LA CARTUJA DE PARMA Episodio núm. [illegible]
22,00: LA EDAD DE O[illegible]
24,00: TELEDIARIO 3
00,30: DESPEDIDA Y CIERRE

ONCE CUPON PRO C[illegible]

En el sorteo celebrado [illegible] 15, han resultado pr[illegible] los siguientes núm[illegible]

Con 100.000 pes[illegible]
5503

Con 5.000 ptas. los n[illegible] terminados en:
503

Con 500 ptas. los n[illegible] termindos en:
03

Con 50 ptas. los n[illegible] terminados en:
3

Aproximaciones de [illegible] pesetas a los números:
5502 y 55[illegible]

M.C.D.2022

# Palencia AL DIA

## COMIENZA EL CURSO

Comenzó el curso escolar. La multitud chica y vivaz, por todas las ciudades, por todos los caminos de España, busca las aulas.

En Palencia los hemos visto muy de mañana, chicos y chicas, camino de la escuela. Con su mochila al hombro. ¿Estará en ellas, también, el bastón de un mascal? Tiempo al tiempo. Por lo pronto, en ellas reposan los libros, de donde pueden salir todos los mariscalatos del mundo.

Los escolares tendrán una especie de curso abreviado —sólo por las mañanas— hasta fin de mes. Algo así como un turno de "precalentamiento". Que todo, hasta la actividad colegial —y, acaso, más que ninguna— precisa un período de preparación, de puesta a punto.

Dos meses y pico de vacaciones entumecen y hasta olvidan muchas entendederas. Y hay que ir lubricándolas suavemente, para que no se encasquillen. Que pasar, de repente, de un: "Chuta. ¡Déjamela a mí, que los arrollo!" —como si se tratase de otro olímpico del Amberes colegial—, a eso de "Oración compuesta subordinada" o "la extracción de la raíz cuadrada" ponemos por caso, de ejercicios escolares, tiene sus dificultades, si no se dosifica la preparación y el esfuerzo.

En fin, que la pedagogía también requiere, como cada ejercicio, su tiempo de plenitud y su otro tiempo de acomodo.

Este es el que ahora ocupará a tantos miles, millones de niños epañoles, que, como los palentinos, toman el camino de la escuela en este lunes suave, septembrino, para ir cogiendo "el aire" a los pupitres.

Ha comenzado, pues el curso, aunque sea en tono menor. Que sea para bien.

— o —

También otro comienzo se produce, en esta jornada, en nuestra ciudad. Es el del V Festival de Teatro "Ciudad de Palencia". Organizado por el Departamento de Cultura del Ayuntamiento, con el grupo de "Pupi y Fresedde" y la obra "El convidado de piedra", que tanto nos lleva al recuerdo del Don Juan apuesto y calavera, se inician las representaciones.

Siete grupos teatrales, nacionales y extranjeros, formalizarán, dramatúrgicamente hablando, este ciclo internacional de teatro a finalizarse el próximo día 27.

"El tinglado de la nueva farsa" del Crispín benaventino, paró su carro de Tespis en nuestra ciudad.

Bien estará que ésta, como a los antiguos y tan esforzado "cómicos de la legua", les acoja con interés y aplauso, que es la mejor manera de recibir al que nos visita, y más tratándose, como se trata, de artistas de teatro.

— o —

Transcurrió el tercer domingo de septiembre más provinciano de lo que suele ser corriente por estas calendas. Porque en ellas, otras veces, el ambiente futbolístico en plena ebullición, daba color y sabor a la jornada festiva, por aquello de saber lo que pasa en los campos de fútbol, que viene a ser una noticia muy socorrida para los que apenas tenemos otras que llenen el domingo deportivo.

Pero no hubo correr de la bolita en nuestros lares nacionales, en las divisiones de oro y plata, y el domingo transcurrió muy alicaidillo todo él. Incluso, sin apenas fiebre quinielística, porque eso de sortear y no disputar resultados, no le va a estas apuestas.

Y, al final de la dominica, unas visualizaciones del fútbol de otros países, que no está en huelga, traído a través de la "tele", nos dio una especie de sustituto del deporte balompédico. Pero como era un fútbol "de fuera", sin la emoción de colores hinchistas, pues resultó un poco como aquel extraño café de cebada de antaño: Un insípido sucedáneo.

F. B. C.

## REGISTRO CIVIL

NACIMIENTOS

Lidia Diez Redondo, hija de Salvador y Ana María
Pablo Ortega Bravo, de Domiciano y María Jesús
Rocal Espinosa Prieto, de José Miguel y Anastasia Lucía
María José Estébanez Vielba, de Cecilio y María Candelas
Carlos Ivan Antolín Nieto, de Carlos y María del Carmen
Jonathan Espinosa Fernández, de Pedro y María Josefa
Leonardo Cosgaya Polanco, de Agustín y Francisca
Patricia Calvo Redondo, de Jesús y María Isabel

DEFUNCIONES

Ignaso Gómez Estrada, 62 años
Cristina Hernández Cardeñosa, 86.
Emiliano Flérez González, 77
Sandra González Moreno, 64.
Inocencia Salvador Vivar, 83.
Purificación Ucio González, 81
Gertrudis Alonso Astorgano, 90

# RETABLILLO

*AYUNTAMIENTO*

*De la junta de portavoces se espera hoy alguna decisión importante para la gobernabilidad del Ayuntamiento de Palencia, tras la anómala situación provocada por los concejales disidentes, ahora en la oposición más radicalizada. Situación aprovechada por los no mayoritarios en las urnas, para intentar estallar el aparato administrativo y crear un caos que nadie sabe por qué barrancos había de precipitarse.*

*El comité provincial del PCE ha publicado una nota, en la que se hace constar un espíritu abierto para la reunión de hoy, con vistas a lograr acuerdos o entendimientos con los que sacar el barco municipal de los derroteros de la deriva a que enfrentamientos personales, radicalizaciones políticas y lagunas legales lo han empujado.*

*En la Casa Grande del municipio todo debería oler a palentino. Y algunos se van dando cuenta de que liarse a hachazos con las mesas no sólo no resuelve nada, sino que encrespa ánimos y paciencias, que sólo pueden terminar en una persecución a gorrazos, dicho sea con toda la gracia o desgracia de una metáfora.*

*REMOLACHA*

*Dice el señor ministro de Agricultura y otras cosas que los toques de alerta sobre los excedentes de remolacha son «globos sonda». Y tiene toda la razón el señor ministro, porque aquí nadie sabe todavía si la remolacha sembrada, regada, limpiada, abonada, desinfectada y mimada por los labradores va a ser recolectada.*

*Porque pueden pasar unas cuantas cosas. Por ejemplo, que una manada de asnos salvajes venidos en vuelo espacial y en espontánea emigración se coman los remolachares una mala noche de juerga.*

*Por ejemplo, que los agricultores se cansen de acudir a la remolacha los días de recolección y abandonen las cosechas para que venga el diablo y se lo lleve al infierno.*

*Por ejemplo, que una helada por San Simón y Judas llegue hasta el fondo de la tierra y quede las raíces azucareras tal como palosanto.*

*Y entonces, muerto el perro, se acabó la rabia. Perdida la cosecha, se acabó el problema.*

*Ven cómo tenía razón el ministro.*

*Lo que pasa es que aquí somos muy nerviosos y vendemos la piel antes de cazar el oso.*

*Sólo hay un pero a la charada ministerial: que a lo mejor, la remolachada sembrada por la región se logra, oiga, que todo puede ser, y entonces se arme el lío de los excedentes.*

*Pero para todo puede haber solución: la remolacha que no se pueda hacer azúcar y otros subproductos se la puede utilizar para rellenar buena parte de los pantanos. Se echa encima una capa de hormigón y se hace allí mismo un aeropuerto exclusivo para los globos sonda.*

*Que no vamos a mantener embalses para cultivar tres docenas de lechugas.*

*SIN TERREMOTOS*

*Ayer no hubo fútbol profesional y, que nosotros sepamos, no se ha producido en la Península ni zonas insulares ningún terremoto social ni una sola eclosión psicológica.*

*Hoy se habla bastante de la corrida extraterrestre, histórica y emocionante que se sacó de la dehesa el amigo Victorino, el ganadero campuzano y cabezón que le da al toro bravura a base de ánimos y voces por el praderío.*

*Hoy se habla mucho de lo bueno que es andarse un par de leguas campo a través o bicicleta en entrepiernas, al solillo azucarado de septiembre.*

*Hoy se habla mucho de que hay que vender el televisor, porque, además de enrollar las horas lastimosamente, encima te gasta luz y paciencia.*

*Hoy se habla mucho de la moda de los tontos y las puñeteras en los argumentos del teatro y cine.*

*Hoy se habla mucho de que no llueve ni a la de tres, que este tiempo es ya aburrido de sol y polvo, que alguna nube tendrá que llegar a otoño puesto.*

*Como ven, no faltan temas de conversación.*

*Hoy, ya casi nadie habla de balón. Y aquí seguimos. Tan panchos.*

## VENTANA ABIERTA

# QUINTO CENTENARIO ¿DE QUE?

**Por Victor ALBA**
**(Historiador)**

Se va acercando el año 1992 y se preparan exposiciones, viajes, conferencias, ediciones, seminarios, ceremonias, hasta monumentos. Porque es el quinto centenario.

El quinto centenario ¿de qué?

¿Del descubrimiento de América?

¿Del encuentro de dos culturas?

¿De la conquista de un continente por otro?

¿De la formación de un imperio que duró tres siglos?

¿De la destrucción de otros dos imperios?

¿Del descubrimiento del Viejo Mundo por el Nuevo?

Hasta ahora nadie ha dado la respuesta.

De momento, se han alzado voces —incluso algunas oficiales— en América, para decir que no puede ser el descubrimiento, porque no hubo tal, o en todo caso, el descubrimiento tuvo lugar en ambos sentidos y todos fueron, a la par, descubridores y descubiertos.

La vieja fanfarronería hispana habla todavía de descubrimiento Pero la vieja humildad de los "hijos de la madre patria" comienza a discrepar.

De hecho, si este quinto centenario de lo que fuere ha de servir de algo —y en general, esas ceremonias al azar del calendario no tienen ninguna utilidad—, ha de ser para que abandonemos a uno y a otro lado del Atlántico las concepciones eurocentristas que han caracterizado hasta ahora la historia y la visión de lo que ocurrió en 1492, cuando Colón llegó al Caribe.

La labor empezó ya hace algunos años, especialmente en la historiografía anglosajona. Va penetrando también en la de habla castellana. Pero queda mucho por hacer.

En cierto modo, la situación podría caracterizarse con un chiste creo que mexicano. Cuando Colón llega a las playas caribeñas, anuncia a los indios sorprendidos: Os hemos venido a descubrir. ¿Quiénes sois? Y los indios le contestan: somos el comité de recepción. Bueno, me parece que este chiste es adaptación de uno similar que corría hace unos años respecto a los indios y los puritanos por Estados Unidos.

Fíjense en nuestros libros de historia, lo mismo en Europa que en América. El ochenta por ciento de sus páginas está consagrado a la historia europea. Hay luego un diez por ciento sobre Estados Unidos y América Latina, y diez por ciento que queda se dedica a los pueblos del resto del mundo, a los pueblos africanos en los cuales hubo grandes civilizaciones hoy desaparecidas a los de la India, donde las matemáticas y las ciencias estaban mucho más desarrolladas que en Europa, a los de la China que conocían la brújula, la pólvora y la imprenta mucho antes que los europeos, a los árabes que fueron el gran fermento cultural de lo que los euroueos llaman Edad Media.

Este eurocentrismo ha tenido consecuencias graves. Nos ha hecho vivir en un mundo de ficción, por un lado. Nos ha impedido prever acontecimientos y nos ha privado del placer de conocer y disfrutar de artes, literaturas, ideas que no procedieran abiertamente de Europa.

En 1892, cuando se celebró el cuarto centenario ,se habló sin sonrojo de descubrimiento. En aquel entonces, hace apenas cien años, el europeo se creía el paradigma, hablaba de la "carga del hombre blanco", dominaba territorialmente el mundo y todo lo que no era europeo —o cuando más relacionado directamente con Europa, es decir,

(*Continúa en la página* 4)

M.C.D.2022

# Recuerdos viejos

- Inauguración de la sucursal del Banco de España
- Anuncio de la apertura del curso 1909 - 1910 en el seminario
- Ejercicios militares del Batallón Ciclista, en el monte "El Viejo"
- La Sociedad "Dante Alighieri" organizaba el 1 Curso de Lengua Italiana

## Hace 100 años

**(Día 17 de septiembre de 1884)**

El gobernador civil, acompañado del facultativo D. Dámaso López y del secretario del Gobierno Civil, se trasladó a Castromocho, para observar algunos casos de fiebres intermitentes que se había presentado allí.

Parece ser que se trataba de fiebres palúdicas, muy generales por aquellas zonas, donde el terreno pantanoso cercano al río, propiciaba estas afecciones.

— o —

Tenía lugar la inauguración de la sucursal del Banco (debía de ser el de España, pues no lo aclaraba la nota) en esta capital.

Eran consejeros D. Marcelo Barrios, D. Pascual Herrero, D. Valentín Calderón y D. Gaspar Alonso.

Se atribuía tal instalación bancaria en nuestra ciudad, cuyo interés para Palencia se destacaba, como fruto de unas diligentes gestiones del que hasta hacía poco había sido alcalde de la ciudad D. Pedro Romero Herrero, cerca del ministro de Hacienda.

— o —

Se verificaron las elecciones provinciales para diputados. Los cuatro candidatos con mayor número de votos, que se proclamaban como diputados, fueron:

Distrito de la capital: D. Carlos M. Villameriel, 2.342 votos. Astudillo - Baltanás: D. Crisógono Manrique, 4.400. Carrión-Frechilla: D. Francisco Ruiz, 4.020.

## Hace 75 años

**(Día 17 de septiembre de 1909)**

Por el rector del Seminario Conciliar de San José, se anunciaba la apertura del curso 1909-1910, que tendría lugar el 11 del mes de octubre próximo.

Se establecían normas sobre exámenes extraordinarios, matrículas, ingresos nuevos, admisión de alumnos internos, traslados de alumnos de otros seminarios y otras correspondientes.

Respecto a la admisión de alumnos internos, debería hacerse previa licencia escrita del Prelado y entrega en la mayordomía del Seminario del primer plazo o pensión, que era de 172 ptas. El segundo se pagaría antes del 1 de febrero.

También se advertía que no se permitiría la entrada en el establecimiento al alumno que se presentase con traje, sombrero o corbata de color, "impropios de un aspirante sacerdotal".

— o —

Seguían los libramientos de la Junta Provincial de Socorros a reservistas. Y, en la lista de este día, figuraba el de la cantidad de 116 pesetas, que se entregaban con dicho fin, a los alcaldes de Abastas, Barruelo, Carrión y Herrera de Valdecañas.

— o —

Según datos del Registro Civil, el movimiento de población en la capital palentina, durante el pasado mes de agosto, fue:

Nacimientos, 45. Defunciones, 68. Natalidad por 1.000 habitantes, 2,73. Mortalidad, 4,12. Matrimonios, 9.

## Hace 50 años

**(Día 17 de septiembre de 1934)**

Por ausentarse el presidente de la Diputación don Luis Nájera de la Guerra, se hizo cargo del despacho de los asuntos correspondientes el vicepresidente don David Rodríguez.

— o —

El alcalde de la ciudad don Salustiano del Olmo informó de sus visitas, el día 16, a la Abadía de Lebanza, donde había visitado la colonia escolar allí establecida y comprobó las excelentes condiciones en que se desarrollaba la colonia, bajo la dirección de doña Julia Pinedo.

En esta otra fecha del 17, visitó, invitado por el teniente coronel primer jefe del Batallón Ciclista Sr. Ruedas, el campamento establecido por las fuerzas de dicho Batallón, en el monte "el Viejo", de nuestra ciudad, donde realizaba ejercicios militares, preparatorias de las maniobras militares que se celebrarían a fines de mes en Astorga.

— o —

El inspector general jefe de la Guardia Civil enviaba un escrito al alcalde de Palencia, en el que agradecía el envío de las 10.000 pesetas recaudadas por la Comisión "Pro homenaje a la Guardia Civil", para instituir el "Premio Palencia", en los concursos correspondientes que llevase a cabo dicha institución armada, y que trataría temas de la misma.

— o —

El gobernador civil don Victoriano Maesso recibió la visita de D. Marcelo Fernández Rojo y D. Rodrigo Fernández como directivos de Unión Sanitaria de la Provincia, para hacer entrega a dicha autoridad provincial del nombramiento de "Sanitario benemérito de la causa", distinción otorgada por dicha entidad, en la sesión celebrada el día 15, por sus trabajos en pro de la causa sanitaria de nuestra provincia.

## Hace 25 años

**(Día 17 de septiembre de 1959)**

Los mandos sindicales se reunieron en la capital palentina, con el jefe nacional del Servicio de Seguridad Agrario, Diego Aparicio López.

El objeto principal de la reunión fue el estudio de la Mutualidad Nacional Agraria, recién acabada de constituirse, y cuyos estatutos serían promulgados en breve plazo. El Sr. Aparicio López indicó que la Mutualidad Nacional Agraria se pondría en marcha en el plazo máximo que terminaría en abril del año próximo.

Se interesó por la postura de Palencia respecto a esta mutualidad, que fue enteramente favorable, por los beneficios que suponían para la población e intereses agrarios.

— o —

El gobernador civil, V. Fragoso del Toro, entregó en Villaviudas, el premio del concurso de Embellecimiento de Pueblos, que dicha localidad provincial había ganado dentro de la convocatoria de Palencia. Recibió el premio el alcalde de Villaviudas D. B. Diez Pastor, a quien, así como el gobernador le impuso la Cruz de Caballero de la Orden de Cisneros, recientemente concedida.

— o —

La Sociedad Dante Alighieri, de acuerdo con las normas de su reglamento, acordaba organizar cursos de lengua italiana para socios y simpatizantes. El primer curso preparatorio comenzaría en octubre y finalizaría el 30 de mayo de 19[illegible]

---

†

LA SEÑORA

**Dña. MANUELA ALONSO ASTORGANO**

Falleció en Palencia el día 16 de septiembre de 1984
A los 90 años de edad
Después de recibir los S. S.
— D. E. P. —

**Sus apenados sobrinos Alejandro Carrión, María Luisa y Pepita Maté, José María y Emilio León Salazar; tíos, primos y demás familia,**

Ruegan una oración por su eterno descanso.

Funeral: Tuvo lugar hoy, día 17, a las 11 de la mañana y acto seguido la conducción del cadáver al Cementerio.

Misa de familia: Hoy, día 17, a las 8 de la tarde.

Parroquia: San José

Casa mortuoria: Avda. Valladolid, núm. 35, sexto D.

«Ocaso, S. A.».
Funeraria Hontiyuelo

---

†

LA SEÑORA

**Dña. LEANDRA GONZALEZ MORENO**

Falleció en Palencia el día 15 de septiembre de 1984
A los 64 años de edad
Después de recibir los S. S.
— D. E. P. —

**Su apenado esposo Teodoro Recio Lázaro; hijos Santiago y Angel Recio González; hijas políticas Rosario Diez y María del Carmen Antolín; hermano Lucinio; nietos, sobrinos primos y demás familia,**

Ruegan una oración por su eterno descanso.

Funeral y conducción del cadáver. Tuvo lugar ayer, día 16, a las 4,30 de la tarde.

Misa de familia: Día 17 a las 11 de la mañana.

Parroquia: San Ignacio y Santa Inés

Casa mortuoria: Hospital Provincial.

«Ocaso, S. A.».
Funeraria Hontiyuelo

---

# VENTANA ABIERTA

(*Viene de la página anterior*)

hispano y norteamericano—, aparecía a sus ojos como salvaje, necesitado de que lo sacaran de la inopia y la ignorancia. La misma idea de desarrollo, aún prevaleciente, es eurocentrista, puesto que se concibe el desarrollo como ponerse a nivel de Europa y de los USA.

Pero en cien años nuestros conocimientos se han ensanchado. Sabemos que el mundo no tuvo nunca un centro y conocemos mejor —aunque insuficientemente— la historia de los otros centros a través de los siglos y de los kilómetros. Y Europa ya no es el centro del mundo, ni está en condiciones de superioridad absoluta y hay en ella signos precursores de lo que ha sido la suerte de todos los centros de civilización: su sustitución. No sabemos aún cuál será el sustituto, pero sabemos que lo habrá.

Hablar de descubrimiento, hoy, es una farfarronada. Más cercano a la verdad sería hablar de encuentro de dos civilizaciones y dos centros.

La vanidad de los europeos perdería algo, pero el placer de conocer mejor la realidad ganaría mucho.

(Iberia Press-Ala)

---

## DON ELVIRO

POR MELLADO

M.C.D.2022

## EL CONGRESO PROVINCIAL DEL PSOE

# Salida de la OTAN, rechazo de todo tipo de bloques militares y desmantelamiento paulatino de las bases americanas

La gran cantidad de ponencias presentadas y la intensidad de los debates que éstas generaron entre los 60 delegados de 21 agrupaciones de la provincia constituyen sin duda la principal aportación de la primera parte del Congreso Provincial Extraordinario, celebrado el pasado sábado, en la Escuela Castilla por la Agrupación Provincial del PSCL-PSOE de Palencia.

Abrió el Congreso Agustín Enrique, secretario de Organización, para explicar a los delegados la mecánica a seguir durante la jornada. Tras la constitución de la mesa, cuya presidencia ostentó José Luis García Antolín, saludaron a los asistentes Alberto Acitores y Javier Donis, secretarios provinciales del PSOE y UGT, respectivamente.

A continuación, los delegados se dividieron en grupos de trabajo para estudiar las ponencias por separado, aunque agrupándolas en razón de su temática. A partir de las 5,30 de la tarde se reunió el pleno del Congreso para presentar las distintas enmiendas introducidas en los grupos de ponencias y para la votación de las mismas. Alrededor de las 10,30 de la noche, y tras el canto de la Internacional, se dio por concluida la sesión. El Congreso volverá a reanudarse el 4 de noviembre para discutir las ponencias reelaboradas por el Comité Federal y para elegir a los tres delegados por Palencia al Congreso Federal ordinario, que tendrá lugar los días 14, 15 y 16 de diciembre en Madrid.

Dos aspectos del Congreso Provincial Extraordinario del PSOE. — (Fotos LUIS)

### RESUMEN DE LAS PONENCIAS APROBADAS

**"Definición ideológica, situación político-social y estrategia":**

Las profundas transformaciones de la sociedad española en los últimos años hacen que su estructura se asimile cada vez más a la mayoría de las democracias europeas desarrolladas. La estructura de clases es en España mucho más compleja que la tradicional división entre oligarquía y proletariado. Se intensifica cada vez más la incorporación de la mujer a las tareas productivas, lo que propicia incalculables consecuencias de orden social, demográfico... La sociedad experimenta el desarrollo e influencia de los medios de comunicación, que determinan y modifican el comportamiento individual y colectivo. La actual crisis económica, de carácter estructural, provoca graves secuelas, principalmente el paro, que operan permanentemente en favor de la desintegración social y de la insolidaridad.

La estrategia socialista tiende a desarrollar íntegramente la Constitución desde un punto de vista progresista para construir una democracia avanzada, y a recuperar la dimensión internacionalista del socialismo, sobre la base de que no es posible desde la izquierda hallar salidas domésticas a la crisis. Desde nuestra perspectiva española, el marco de referencia obligado es Europa Occidental.

POLITICA INTERNACIONAL

El PSOE mantendrá y reforzará sus relaciones con todos los partidos socialistas y progresistas del mundo, participará activamente en la difusión de los principios y recomendaciones de la Internacional Socialista y apoyará, en la medida de sus fuerzas, cuantas iniciativas conduzcan a la emancipación de los trabajadores de los pueblos oprimidos.

En la actual situación de tensión mundial, se hacen más necesarias que nunca unas negociaciones efectivas y eficaces para que el desarme, la paz, la solidaridad e independencia de los pueblos sea una realidad.

El esfuerzo principal de nuestro país debe ir encaminado a la integración plena en el Mercado Común.

El PSOE rechaza todo tipo de bloques militares, que sólo sirven para fomentar el odio, la inseguridad, la enemistad y la carrera armamentista entre los pueblos y es el mayor impedimento para la consecución de una paz estable. El PSOE exige que se lleve a cabo la consulta al electorado español de manera clara sobre la permanencia o salida de la OTAN. Para esta consulta, el PSOE se reafirma en las resoluciones al respecto del XXIX Congreso y aconsejará, por tanto, al electorado la salida de España de dicha organización. Al mismo tiempo, el PSOE exigirá el desmantelamiento paulatino de las bases americanas instaladas en España, hasta alcanzar la total independencia militar.

FUNCIONAMIENTO DEL PARTIDO

La labor del partido en la Sociedad es permanente y directa. La incidencia del partido debe dejar su impronta con la lucha por conseguir nuestros objetivos de una sociedad más justa, más libre, más culta. Deben participar en la transformación de la sociedad todos aquellos que sientan clara esta necesidad y para los que el partido debe ser un cauce. El partido ha de llegar a todos los rincones, acercándose a todas las colectividades sociales, para fomentar la participación democrática y la solidaridad, informando y siendo receptor de los deseos e inquietudes de los ciudadanos.

En esta ponencia se analiza cuál ha de ser el modelo de partido con que el PSOE debe enfrentarse a partir de ahora con la realidad social de España. Así, se proponen los medios adecuados en las relaciones entre la dirección del partido, en los ámbitos federal, regional y provincial, y los cargos públicos socialistas, encargados de plasmar el programa electoral socialista. En una parte de la ponencia se valora la necesidad de multiplicar la militancia de la mujer y de la juventud, intentando tomar contacto con sus problemas. Igualmente, se hace referencia a la militancia sindical de los socialistas a través de la Unión General de Trabajadores.

LA ESTRUCTURACION DEL ESTADO DEMOCRATICO Y DE LAS AUTONOMIAS

A la construcción de las administraciones autonómicas debe corresponder una política de transformación coherente de la administración central y periférica del Estado. La organización de la Administración pe-

(Continúa en la pág. sig.)

## SUCESOS EN LOS PUEBLOS

# DOS MUERTOS EN ACCIDENTES DE CARRETERA, DURANTE EL FIN DE SEMANA

El pasado sábado, día 15, a las 20'40 horas, en el kilómetro 97'300 de la carretera C-615 (Palencia-Riaño), en el término municipal de Velilla del Río Carrión, el turismo Seat-131-1.600, matrícula T-0308-I, conducido por Pedro Ruiz García, de 56 años, se salió de la vía, resultando muerto a consecuencia de las heridas sufridas. Con heridas graves resultó la ocupante Genma Alonso, de 15 años.

—:—

Ayer domingo, a las 19'15 horas, en el kilómetro 4'700 de la Carretera Provincial 3 (Astudillo-Osorno), en término de Villodre, el turismo Renault-9 TS, matrícula M-985.038, conducido por Mariano Pérez Macho, de 24 años, se salió de la calzada, resultando con heridas de carácter muy grave, falleciendo posteriormente en el Hospital de la Seguridad Social "Lorenzo Ramírez".

## *CUERPO DE LA POLICIA NACIONAL*

Celebrándose el día 2 de octubre próximo la conmemoración de los "Angeles Custodios", Fiesta Patronal de la Policía; el Cuerpo de la Policía Nacional, en Palencia se complace en informar a todo el personal retirado, viudas y huérfanos de dicho Cuerpo que puedan pasar por las dependencias del Acuartelamiento a recoger la Tarjeta de Invitación para la asistencia a los actos que tendrán lugar en la fecha de la citada Festividad.

El Capitán Jefe

Ignacio López Pozurama

## AULAS DE LA TERCERA EDAD

**EXCURSION A DUEÑAS DE LA ASOCIACION "CULTURA Y VIDA SOLIDARIAS"**

El sábado día 22 de septiembre actual celebraremos el segundo aniversario de nuestra Asociación con una excursión y comida en Dueñas, además de alguna manifestación folklórica y cultural.

La reserva de plaza se hará por compañeros nuestros en el vestíbulo de la Dirección Territorial de Cultura, entre las 5 y 7 de la tarde de los días 17, 18 y 19. Del costo total, los socios abonarán sólo una parte, mientras que los que no sean socios abonarán la totalidad, si hubiera plazas sobrantes o si el número de éstos fuera suficiente para concertar un nuevo autocar.

Repetimos: la reserva de plaza solamente los días 17, 18 y 19 próximos entre las 5 y 7 de la tarde en la Dirección Territorial de Cultura.

La Junta de Gobierno

M.C.D.2022

# LAS AULAS ABRIERON DE NUEVO SUS PUERTAS

## Miles de niños palentinos, de EGB y Preescolar, comenzaron el Curso con normalidad

Hoy lunes ha dado comienzo para muchos miles de niños españoles el curso escolar. También los palentinos han vuelto de nuevo a las aulas, tanto en la capital como en la provincia, y al parecer con más normalidad que en otras zonas de la geografía nacional, puesto que en Palencia los transportistas han cumplido con su tarea sin ningún incidente, como ha ocurrido en otras provincias, en las que sí se han declarado en huelga, en protesta por algunos aspectos que recoge un Decreto del Ministerio sobre seguridad en el transporte escolar, que los empresarios dicen no poder cumplir.

La escolarización en nuestra provincia ha sido pues normal, con algún problema de masificación en el Francisco Franco de la capital, pero que se resolverá trasladando algunos alumnos a otros centros.

En Preescolar sí se han quedado sin plaza un número reducido de alumnos (alrededor de 20), circunstancia que no se puede considerar problemática, puesto que la enseñanza en esta etapa no es obligatoria. De todos modos la Dirección Provincial de Educación está estudiando la posibilidad de buscarle también una pronta solución.

EL TIEMPO EN LA PROVINCIA DE PALENCIA

# Descienden las temperaturas

La situación meteorológica es de fuerte descenso de temperaturas ya que nos encontramos en la segunda quincena de septiembre, y en esta época el tiempo siempre comienza a refrescar.

En la región castellano-leonesa, de momento el pronóstico es de un acusado descenso de temperaturas, con vientos del noroeste, que incluso pueden llegar a ser fuertes vientos. Para mañana existe posibilidad de chubascos débiles y dispersos en la provincia de Palencia, combinado con algún fenómeno tormentoso en la cordillera central.

DATOS DE LA CAPITAL

Datos relativos a Palencia capital que nos facilita el Observatorio Provincial:

BAROMETRO

A las 18 horas del domingo: 703'2.
A las 8 horas del lunes: 703'7.

TEMPERATURAS:

Máxima del domingo: 21'6 grados.
Mínima del lunes: 7'8 grados.
Humedad relativa media del aire: 55 por ciento.

ES UNA ATENCION DE
caja de ahorros y préstamos de palencia
... cambiamos de estilo

# Actuación del Grupo Provincial de Danzas en Salamanca

Aceptando la expresa invitación realizada por el Ayuntamiento de Salamanca el Grupo de Danzas Provincial de la Diputación de Palencia ha intervenido en diversos actos populares organizados por el Ayuntamiento de la Ciudad del Tormes dentro del programa de sus fiestas patronales.

El sábado día 15, en el incomparable marco de la Plaza Mayor salmantina, tenía lugar el desarrollo de un importante festival de folklore castellano-leonés con la presencia de grupos folklóricos llegados desde distintos puntos de nuestra comunidad. Conjuntamente con los grupos de Valladolid, Salamanca, Burgos y Avila, el Grupo de Danzas de la Diputación de Palencia mostró la importancia y variedad de nuestro folklore a un público que llenaba por completo la hermosa y bella Plaza Mayor salmantina.

Ayer domingo, Palencia continuó estando presente en las calles y en el ambiente festivo que estos días vive la capital charra, participando en un importante desfile por las principales calles, avenidas y plazas de Salamanca.

Una vez más el folklore y las tradiciones populares palentinas han abandonado sus tierras para darlas a conocer y difundirlas en otras comunidades. En esta ocasión ha sido Salamanca y el éxito obtenido por el Grupo Provincial de Danzas de Diputación han sido testimonio los fuertes aplausos y numerosas felicitaciones recibidas en estas tierras.

PASOS
Calzado fisiológico. Ideal para niños en edad escolar.
RESISTENTES
CON TALONERA REFORZADA
CUIDADA ESTETICA
¡¡Para un correcto caminar: PASOS!!
CENTRO ORTOPEDICO PALENTINO
Mayor, 103 — Teléfono 74626
PALENCIA

# EL CONGRESO PROVINCIAL DEL PSOE

(Viene de la pág. ant.)

riférica se adaptará a las características propias de cada comunidad autónoma. Dicha administración debe asegurar en todo caso la capacidad del Gobierno para disponer de la información, la presencia y el desarrollo de su política en todo el territorio nacional, así como la coordinación de la misma con las comunidades autónomas y las administraciones locales.

Otros puntos que trata la ponencia se refieren a la financiación de las comunidades autónomas, la construcción del Estado de las autonomías, consolidación de las instituciones de autogobierno, la política económica en el estado de las autonomías y de la política municipal y local.

OTRAS PONENCIAS APROBADAS

Igualmente fueron aprobadas las ponencias sobre "Ecología y medio ambiente", "Reflexiones sobre política activa y desempleo", "La superación de la crisis económica y la creación de empleo" y "Política sindical", sobre las que informaremos a la opinión pública en días sucesivos.

*Enrique de Guzmán Mataix*

*Secretario de Imagen*

SALVAR LA VIDA DE 20.000 NIÑOS CADA DIA

Este es el objetivo del UNICEF, mediante cuatro avances: Terapia de rehidratación oral, Vacuna termoestable contra el sarampión, Lactancia materna y Gráficas de desarrollo

Esperamos su ayuda.
¡Hágase socio del UNICEF!

unicef
Asociación UNICEF-España

Solicite información al Apartado de Correos 12.021 de Madrid.

†

LA SEÑORA

# Doña ROSARIO ABAD FERNANDEZ

Falleció en Palencia, el día 16 de septiembre de 1984
A los 74 años de edad
Después de recibir los Santos Sacramentos
D. E. P.

**Sus apenados hijos Anselmo, José María, María Dolores, Francisco Javier, Luis Ignacio, María del Rosario, María Piedad y Ana María Pérez Abad; hijos políticos María Teresa Abad, Haunlore Nolda, Ercilio San Quintín, María del Carmen Guardo, Zoltan Böjthe, Cándido Lázaro y José María Gómez; hermanas María del Carmen y María Dolores Abad Fernández; hermana política Pilar Cervero; nietos, sobrinos, primos y demás familia,**

Suplican una oración por el eterno descanso de su alma

Funeral y conducción: Tuvo lugar hoy día 17, a las 5 de la tarde.
Misa de familia: Hoy día 17, a las 8 de la tarde.
Iglesia Parroquial: Nuestra Señora de Allende el Río.
Casa mortuoria: Paseo de Collantes, chalet.
Pompas Fúnebres Nuestra Señora de la Calle. Plaza Mayor núm. 13, segundo. Tfno 74 49 49.

M.C.D.2022

# ferias y fiestas de Salamanca 1984

## 18 DE SEPTIEMBRE «DIA DE PALENCIA»

caja de ahorros y m.p. de salamanca

caja de ahorros y préstamos de palencia

dos Cajas con vocación regional


M.C.D.2022

Gala y Salvador Dalí, sólo la muerte pudo separarlos.—(EFE)

# SALVADOR D ESPAÑOL UN

## Una mujer enloquece a Dalí, la rusa Helena Diluvina Diakonoff, esposa del gran poeta francés Paul Eluard

En todo su deambular en pso de la gloria artística y material Salvador Dalí jamás se imaginaría que, por encima de su personalidad inmensa iba a primar la de una persona por la que bebería los vientos y de la que se convertiría en esclavo en vida: Helena Diluvina Diakonoff, más conocida por GALA, esposa del poeta francés Paul Eluard. Se conocieron en el año 1929 y pronto el pintor de Cadaqués se sintió

## Hasta la fecha de su muerte a los 91 años, Gala disfrutó del amor... de jóvenes acompañantes, cual nueva Ninon de Lenclos. Dalí consentía en ello

prendado por aquella mujer hermosa diez años mayor que él ante cuya presencia le fallaban todos sus esquemas de genio reditivo: "Los comienzos de mi relación sentimental con Gala se distinguieron por un permanente carácter de anormalidad enfermiza y por síntomas psicopatológicos muy claros y pronunciados", confesaría Dalí años más tarde.

El caso es que ante Gala todo se desmoronaba en sus propósitos: "Me enamoré locamente de ella, aunque sabía que pertenecía a otro hombre". El pintor estaba dispuesto a todo por conseguirla....

### CADAQUES, DECLARACION DE AMOR

Desde los tiempos en que Gala le fue presentada por André Bretón, Dalí queda fascinado por ella. No sabe disimular, y esto le molesta sobremanera a Eluard. Sin embargo Dalí ha preparado su trampa e invita al matrimonio a Cadaqués, en donde el pintor ya no puede evitar su declaración amorosa. Sin embargo tendrán que pasar varios meses antes de que Gala decida romper con su marido para unirse a aquel excéntrico artista español a quien ella convertirá con el paso del tiempo en uno de los personajes más populares del mundo del Arte.

Dalí ecribe e ilustra "La mujer invisible", que le dedica a Gala, y colabora con Bretón en la ilustración del libro de Paul Eluard "La Inmaculada Concepción". Pese a verse todos los días las relaciones entre Eluard y Dalí no son sinceras. Gala está en medio, y los dos lo saben, Un buen día el poeta, harto de aquella situación anómala, decide poner tierra por medio, y abandona el hogar matrimonial: "Por lo que parece me he convertido en un estorbo para vosotros —le escribe dolorido a su esposa— Como no quiero quebraderos de cabeza os concedo hasta el fin de vuestros días para que estéis juntos". El divorcio de Eluard y Gala era inexorable.

### GALA-DALI, UN BINOMIO AL QUE SOLO PODRIA DESTRUIR LA MUERTE

Dalí siempre, en todas sus declaraciones, puso de manifiesto la importancia de Gala en su vida: "Pinto por Gala, quiero ser inmortal por Gala, quiero ser esclavo de Gala, Gala será inmortal por mí...". en el transcurso de una entrevista manifestaba: "Si el secreto de mi influencia ha sido siempre el de ser secreta, el secreto de la influencia de Gala ha sido el de ser, a su vez, doblemente secreta. Gala poseía el secreto de permanecer secreta dentro de mí secreto, pero esto era imposible, pues no era mi secreto, sino el de Gala".

Gala tampoco se quedaba remisa a la hora de elogiar a su marido: "Es algo tan grandioso que hay que ser como él para ubicarlo en el real valor, para descubrir su profunda sensibilidad, su

## La muerte de Gala en 1982 acel

## "No quiero ni pensar en la mu

## días antes del óbito de su musa

## de todos sus recursos para so

especial concepción de la estética, su misteriosa comprensión de ciencias que, como las matemáticas, parecen alejadas de su interés".

Gala introduj una vida triunf siempre entre é cés, quizá porq tócrata de orígen como tal domin de Francia un tinción.

Por casarse c

Dalí le enseña a Gala "La Madona de Port Lligat" ella había posado.—(EFE)

# DEPORTES

Suplemento semanal

# ESTADIOS VACIOS

## UEVA JORNADA E HUELGA EL FUTBOL ROFESIONAL

(PAGINA 3)

## Cicloturismo y PELOTA, ejercicio y espectáculo deportivos, en PALENCIA

(Páginas 4 y 5)

★

[Fotos LUIS]

# LA LIGA FUTBOLISTICA

# Resultados y clasificaciones

## Primera División

*CLASIFICACION*

| | J. | G. | E. | P. | F. | C. | Ptos. |
|---|---|---|---|---|---|---|---|
| 1.—Barcelona | 2 | 2 | 0 | 0 | 7 | 4 | 4+ 2 |
| 2.—Sevilla | 2 | 2 | 0 | 0 | 4 | 0 | 4+ 2 |
| 3.—Hércules | 2 | 2 | 0 | 0 | 2 | 0 | 4+ 2 |
| 4.—Valencia | 2 | 2 | 0 | 0 | 6 | 1 | 4+ 2 |
| 5.—At. Madrid | 2 | 1 | 1 | 0 | 3 | 0 | 3+ 1 |
| 6.—Betis | 2 | 1 | 1 | 0 | 1 | 0 | 3+ 1 |
| 7.—Valladolid | 2 | 1 | 1 | 0 | 2 | 1 | 3+ 1 |
| 8.—Santander | 2 | 1 | 0 | 1 | 1 | 1 | 2 |
| *—Málaga | 2 | 1 | 0 | 1 | 1 | 1 | 2 |
| 10.—Osasuna | 2 | 1 | 0 | 1 | 2 | 3 | 2 |
| 11.—Gijón | 2 | 0 | 1 | 1 | 1 | 2 | 1— 1 |
| 12.—Ath. Bilbao | 2 | 0 | 1 | 1 | 1 | 4 | 1— 1 |
| *—R. Madrid | 2 | 0 | 1 | 1 | 1 | 4 | 1— 1 |
| 14.—Español | 2 | 0 | 1 | 1 | 1 | 5 | 1— 1 |
| 15.—R. Sociedad | 2 | 0 | 1 | 1 | 0 | 1 | 1— 1 |
| 16.—Elche | 2 | 0 | 0 | 2 | 0 | 2 | 0— 2 |
| 17.—Murcia | 2 | 0 | 0 | 2 | 0 | 3 | 0— 2 |
| 18.—Zaragoza | 2 | 0 | 0 | 2 | 0 | 5 | 0— 2 |

*PARTIDOS PARA LA PROXIMA JORNADA*

Murcia-Málaga
At. Madrid-R. Sociedad
Valencia-Betis
Hércules-Osasuna
Barcelona-Español
Gijón-Elche
Valladolid-Zaragoza
Sevilla-R. Madrid
Ath. Bilbao-Santander

## Segunda División

*CLASIFICACION*

| | J. | G. | E. | P. | F. | C. | Ptos. |
|---|---|---|---|---|---|---|---|
| 1.—Cádiz | 2 | 2 | 0 | 0 | 5 | 2 | 4+ 2 |
| 2.—Las Palmas | 2 | 2 | 0 | 0 | 4 | 2 | 4+ 2 |
| 3.—Bilbao Ath. | 2 | 2 | 0 | 0 | 6 | 3 | 4+ 2 |
| 4.—Barcelona At. | 2 | 1 | 1 | 0 | 5 | 1 | 3+ 1 |
| 5.—Mallorca | 2 | 1 | 0 | 1 | 5 | 1 | 2 |
| 6.—Lorca | 2 | 1 | 0 | 1 | 7 | 3 | 2 |
| 7.—Cartagena | 2 | 1 | 0 | 1 | 4 | 2 | 2 |
| 8.—Castellón | 2 | 1 | 0 | 1 | 4 | 3 | 2 |
| 9.—At. Madrileño | 2 | 1 | 0 | 1 | 2 | 2 | 2 |
| 10.—Logroñés | 2 | 1 | 0 | 1 | 2 | 2 | 2 |
| 11.—Coruña | 2 | 0 | 2 | 0 | 3 | 3 | 2 |
| 12.—Huelva | 2 | 0 | 2 | 0 | 3 | 3 | 2 |
| 13.—Granada | 2 | 1 | 0 | 1 | 3 | 5 | 2 |
| 14.—C. Sotelo | 2 | 1 | 0 | 1 | 1 | 7 | 2 |
| 15.—Tenerife | 2 | 0 | 1 | 1 | 4 | 5 | 1— 1 |
| 16.—Oviedo | 2 | 0 | 1 | 1 | 4 | 5 | 1— 1 |
| 17.—Salamanca | 2 | 0 | 1 | 1 | 2 | 4 | 1— 1 |
| 18.—Castilla | 2 | 0 | 1 | 1 | 1 | 5 | 1— 1 |
| 19.—Sabadell | 2 | 0 | 1 | 1 | 1 | 5 | 1— 1 |
| 20.—Celta | 2 | 0 | 0 | 2 | 1 | 4 | 0— 2 |

*PARTIDOS PARA LA PROXIMA JORNADA*

Bilbao Ath.-Tenerife
Huelva-Coruña
Castilla-Salamanca
Castellón-Oviedo
Mallorca-Barcelona At.
Logroñés-Sabadell
Lorca-Granada
Las Palmas-At. Madrileño
Cádiz-Calvo Sotelo
Celta-Cartagena

## SEGUNDA DIVISION "B"

*GRUPO PRIMERO*

*CLASIFICACION*

| | J. | G. | E. | P. | F. | C. | Ptos. |
|---|---|---|---|---|---|---|---|
| 1.—Sestao | 2 | 2 | 0 | 0 | 4 | 1 | 4+ 2 |
| 2.—Endesa | 2 | 2 | 0 | 0 | 5 | 2 | 4+ 2 |
| 3.—Aragón | 2 | 2 | 0 | 0 | 5 | 3 | 4+ 2 |
| 4.—Pontevedra | 2 | 1 | 1 | 0 | 5 | 0 | 3+ 1 |
| 5.—Figueras | 2 | 1 | 1 | 0 | 12 | 4 | 3+ 1 |
| 6.—Compostela | 2 | 1 | 1 | 0 | 3 | 2 | 3+ 1 |
| 7.—Andorra | 2 | 1 | 1 | 0 | 5 | 2 | 3+ 1 |
| 8.—Tarragona | 2 | 1 | 0 | 1 | 3 | 2 | 2 |
| *—Alavés | 2 | 1 | 0 | 1 | 3 | 2 | 2 |
| *—Arosa | 2 | 1 | 0 | 1 | 3 | 2 | 2 |
| 11.—Lérida | 2 | 1 | 0 | 1 | 4 | 5 | 2 |
| 12.—Binéfar | 2 | 1 | 0 | 1 | 3 | 4 | 2 |
| 13.—Spórting At. | 2 | 1 | 0 | 1 | 2 | 6 | 2 |
| 14.—Zamora | 2 | 0 | 1 | 1 | 2 | 3 | 1— 1 |
| 15.—San Sebastián | 2 | 0 | 1 | 1 | 1 | 4 | 1— 1 |
| 16.—Osasuna Pr. | 2 | 0 | 1 | 1 | 0 | 2 | 1— 1 |
| 17.—PALENCIA | 2 | 0 | 1 | 1 | 0 | 3 | 1— 1 |
| 18.—Erandio | 2 | 0 | 0 | 2 | 3 | 5 | 0— 2 |
| 19.—Barcelona | 2 | 0 | 0 | 2 | 2 | 4 | 0— 2 |
| 20.—Avilés | 2 | 0 | 0 | 2 | 4 | 13 | 0— 2 |

*PARTIDOS PARA LA PROXIMA JORNADA*

Erandio-Alavés
Pontevedra-Sestao
Arosa-Lérida
Aragón-Spórting At.
Figueras-PALENCIA
Barcelona-Tarragona
Osasuna Pr.-Avilés Ind.
Andorra-Compostela
Binéfar-Endesa
Zamora-San Sebastián

*GRUPO SEGUNDO*

*CLASIFICACION*

| | J. | G. | E. | P. | F. | C. | Ptos. |
|---|---|---|---|---|---|---|---|
| 1.—Albacete | 2 | 2 | 0 | 0 | 3 | 0 | 4+ 2 |
| 2.—Linense | 2 | 1 | 1 | 0 | 3 | 1 | 3+ 1 |
| *—Poblense | 2 | 1 | 1 | 0 | 3 | 1 | 3+ 1 |
| 4.—Parla | 2 | 1 | 1 | 0 | 3 | 2 | 3+ 1 |
| 5.—Talavera | 1 | 1 | 0 | 0 | 3 | 0 | 2 |
| 6.—Alcoyano | 2 | 1 | 0 | 1 | 3 | 1 | 2 |
| *—Ceuta | 1 | 1 | 0 | 0 | 3 | 1 | 2 |
| 8.—Manacor | 2 | 1 | 0 | 1 | 3 | 2 | 2 |
| 9.—Linares | 2 | 1 | 0 | 1 | 5 | 4 | 2 |
| 10.—Rayo Vallecano | 2 | 1 | 0 | 1 | 3 | 3 | 2 |
| *—Hospitalet | 2 | 1 | 0 | 1 | 3 | 3 | 2 |
| *—Marbella | 2 | 1 | 0 | 1 | 3 | 3 | 2 |
| 13.—Antequerano | 2 | 1 | 0 | 1 | 2 | 3 | 2 |
| 14.—Orihuela | 1 | 0 | 1 | 0 | 2 | 2 | 1+ 1 |
| *—Algeciras | 1 | 0 | 1 | 0 | 1 | 1 | 1+ 1 |
| 16.—Levante | 2 | 0 | 1 | 1 | 2 | 5 | 1— 1 |
| *—Jerez | 2 | 0 | 1 | 1 | 2 | 5 | 1— 1 |
| 18.—Alcalá | 2 | 0 | 1 | 1 | 1 | 4 | 1— 1 |
| 19.—Badajoz | 2 | 0 | 0 | 2 | 2 | 6 | 0— 2 |
| 20.—Jaén | 2 | 0 | 0 | 2 | 1 | 4 | 0— 2 |

*PARTIDOS PARA LA PROXIMA JORNADA*

Hospitalet-Linense
Alcalá-Jerez
Albacete-Linares
Badajoz-Poblense
Orihuela-Manacor
Marbella-Rayo Vallecano
Antequérano-Talavera
Algeciras-Levante
Jaén-Alcoyano
Parla-Ceuta

## Tercera División

*GRUPO OCTAVO*

*Resultados:*

| | |
|---|---|
| Toresana-Astorga | 1-1 |
| Salas-Leonesa | 1-3 |
| Valladolid Pr.-Coyanza | 6-0 |
| Medinense-Ponferradina | 1-1 |
| Béjar Ind.-Olmedo | 2-0 |
| Arandina-C. OLIMPICO | 1-1 |
| Toreno-Universitario | 3-2 |
| Bembibre-Briviesca | 1-0 |
| La Bañeza-Salmantino | 0-2 |
| Real Burgos-V. DE BAÑOS | 2-1 |

*CLASIFICACION*

| | J. | G. | E. | P. | F. | C. | Ptos. |
|---|---|---|---|---|---|---|---|
| 1.—Burgos | 3 | 3 | 0 | 0 | 5 | 2 | 6+ [illegible] |
| 2.—Ponferradina | 3 | 2 | 1 | 0 | 3 | 1 | 5+ [illegible] |
| 3.—Medinense | 3 | 2 | 1 | 0 | 6 | 3 | 5+ [illegible] |
| 4.—Bembibre | 3 | 2 | 1 | 0 | 4 | 1 | 5+ [illegible] |
| 5.—Toreno | 3 | 2 | 1 | 0 | 10 | 5 | 5+ [illegible] |
| 6.—Béjar | 3 | 2 | 0 | 1 | 4 | 1 | 4 |
| 7.—Astorga | 3 | 1 | 2 | 0 | 3 | 1 | 4+ [illegible] |
| 8.—Leonesa | 3 | 2 | 0 | 1 | 6 | 3 | 4+ [illegible] |
| *—Salmantino | 3 | 2 | 0 | 1 | 4 | 2 | 4+ [illegible] |
| 10.—Valladolid Pr. | 3 | 1 | 1 | 1 | 6 | 2 | 3— [illegible] |
| 11.—Universitario | 3 | 1 | 1 | 1 | 4 | 4 | 3+ [illegible] |
| 12.—Toresana | 3 | 1 | 1 | 1 | 3 | 3 | 3— [illegible] |
| 13.—V. DE BAÑOS | 3 | 1 | 0 | 2 | 5 | 5 | 2 |
| 14.—La Bañeza | 3 | 1 | 0 | 2 | 4 | 5 | 2— [illegible] |
| 15.—C. OLIMPICO | 3 | 0 | 2 | 1 | 4 | 6 | 2 |
| 16.—Olmedo | 3 | 1 | 0 | 2 | 4 | 7 | 2 |
| 17.—Arandina | 3 | 0 | 1 | 2 | 1 | 5 | 1— [illegible] |
| 18.—Briviesca | 3 | 0 | 0 | 3 | 2 | 7 | 0— [illegible] |
| 19.—Salas | 3 | 0 | 0 | 3 | 1 | 6 | 0— [illegible] |
| 20.—Coyanza | 3 | 0 | 0 | 3 | 1 | 11 | 0— [illegible] |

*PARTIDOS PARA LA PROXIMA JORNADA*

Astorga-Real Burgos
Leonesa-Toresana
Coyanza-Salas
Ponferradina-Valladolid Pr.
Olmedo-Medinense
C. OLIMPICO-Béjar Ind.
Universitario-Arandina
Briviesca-Toreno
Salmantino-Bembibre
V. DE BAÑOS-La Bañeza

## Regional Preferente

GRUPO "A"

*Resultados:*

| | |
|---|---|
| Lermeño-C. D. Pollos | 7-1 |
| Laguna-VELILLA | 1-0 |
| Iscar-Trespaderne | 1-4 |
| Peñafiel-HERRERA | 3-3 |
| Pradoluengo-Roa | 1-2 |
| Villarcayo-VILLADA | 1-0 |
| GUARDO-Asklepios | 4-2 |
| Villadiego-San Pedro Reg. | 0-2 |
| Tudela-At. Burgalés | 0-0 |

*CLASIFICACION*

| | J. | G. | E. | P. | F. | C. | Ptos. |
|---|---|---|---|---|---|---|---|
| 1.—San Pedro Reg. | 1 | 1 | 0 | 0 | 2 | 0 | 2+ [illegible] |
| *—Laguna | 1 | 1 | 0 | 0 | 1 | 0 | 2 |
| *—Villarcayo | 1 | 1 | 0 | 0 | 1 | 0 | 2 |
| 4.—Lermeño | 1 | 1 | 0 | 0 | 7 | 1 | 2 |
| 5.—Trespaderne | 1 | 1 | 0 | 0 | 4 | 1 | 2+ [illegible] |
| 6.—Roa | 1 | 1 | 0 | 0 | 2 | 1 | 2+ [illegible] |
| *—GUARDO | 1 | 1 | 0 | 0 | 4 | 2 | 2 |
| 8.—At. Burgalés | 1 | 0 | 1 | 0 | 0 | 0 | 1+ [illegible] |
| *—Tudela | 1 | 0 | 1 | 0 | 0 | 0 | 1— [illegible] |
| 10.—HERRERA | 1 | 0 | 1 | 0 | 3 | 3 | 1+ [illegible] |
| *—Peñafiel | 1 | 0 | 1 | 0 | 3 | 3 | 1— [illegible] |
| 12.—Pradoluengo | 1 | 0 | 0 | 1 | 1 | 2 | 0— [illegible] |
| *—Asklepios | 1 | 0 | 0 | 1 | 2 | 4 | 0 |
| 14.—Iscar | 1 | 0 | 0 | 1 | 1 | 4 | 0— [illegible] |
| 15.—Pollos | 1 | 0 | 0 | 1 | 1 | 7 | 0 |
| 16.—VILLADA | 1 | 0 | 0 | 1 | 0 | 1 | 0 |
| *—VELILLA | 1 | 0 | 0 | 1 | 0 | 1 | 0 |
| *—Villadiego | 1 | 0 | 0 | 1 | 0 | 2 | 0— [illegible] |

*PARTIDOS PARA LA PROXIMA JORNADA*

Pollos-Tudela
VELILLA-R. Lermeño
Trespaderne-Laguna
HERRERA-Iscar
Roa-Peñafiel
VILLADA-Pradoluengo
Asklepios-Villarcayo
San Pedro Reg.-GUARDO
At. Burgalés-Villadiego

M.C.D.2022

# egunda semana de huelga y

# ueva denuncia de la AFE a los clubs

## Por cierre de instalaciones y suspensión de contratos

drid, 16 (Efe).—La Aso- n de Futbolistas Españo- nunciará hoy ante la Di- n General de Trabajo a bs por el cierre de ins- ones y suspensión de con- s que adoptaron los presi- s en su última reunión. escrito ya está elaborado s asesores jurídicos de la y difiere del presentado nada semana ante el mis- rganismo, ya que el pasa- una simple información la ilegalidad de juveniles nados al ser alineados el presente se denuncia a bs por adoptar medidas AFE consideran antirre- ntarias.

NIONES SIN RESULTADO

segunda semana de la de futbolistas se ha ado por las permanen- casi maratonianas reunio- que ha mantenido la AFE Comité de la Liga Profe- l de Fútbol, bajo la me- n del Consejo Superior eportes, sin ningún resul-

s posturas siguen estando ntradas y aunque para n Cuyás, secretario de do para el Deporte, no son s las diferencias, ambas s siguen sin ceder.

rante todo el fin de sema- l Consejo Superior de De- s, ha intentado actuar co- mediador y conseguir que tir de mañana comiencen gociaciones y sobre todo ndo en cuenta que el mar- hay convocada una reu- de presidentes, a los cua- e les puede presentar las ones de los futbolistas pa- aprobación.

ra de las posibilidades que rajan, en caso de persis- conflicto, es el laudo de ado cumplimiento por s partes, adoptando una ión parecida a la del úl- conflicto de los pilotos de a.

embargo, esta posibili- ha sido rechazada por Ro- Cuyás, secretario de Es- para el Deporte: "aparte r una vía muy laboriosa, iría que el Gobierno derase al fútbol de inte- nacional para que nombra- árbitro y por ahora no que se adopte esta solu-

s posturas en estos mo- tos son las siguientes:

de edad

UBS: no existe en Prime- Segunda A y B y sólo en era, donde no hay juga- s profesionales, por lo tan- es de su competencia.

E: Si existe por la posibi- de que los jugadores ma- yores de 26 años sólo puedan recalificarse unas veces. Exigen que la Liga Profesional no aplique esta norma y que su carácter sea de forma ejecutiva e inmediata.

**Recalificación**

CLUBS: no existe en Primera, Segunda A y B y por lo tanto no es de su competencia al darse sólo en Tercera.

AFE: para el sindicato sí existe en estas divisiones y exige que se anule de forma inmediata.

**Amateur compensado**

CLUBS: sólo se da en Tercera División y por lo tanto no dentro del fútbol profesional y es competencia de la Federación Española de Fútbol.

AFE: se da en todas las divisiones y exige que se anule.

**Periodos de inscripción**

CLUBS: en este apartado aceptarían que se eliminase las fechas topes para la posibilidad de nueva inscripción de jugadores, siempre que esto no represente un obstáculo para los clubs.

AFE: que la Liga de Fútbol Profesional se comprometa a quitar estas fechas topes de forma inmediata.

**Carta de libertad**

En este punto tanto clubs como representantes de futbolistas consideran que es un mero trámite y no habría el menor problema para llegar a un acuerdo.

**Derecho de imagen**

CLUBS: no rotundo a poder participar los futbolistas en los ingresos por televisión y quinielas y si se quiere para otros asuntos, tales como los cromos, el derecho de imagen de toda una plantilla que lo tenga cedido a su club, que son los futbolistas los que negocien particularmente con sus directivos.

AFE: los futbolistas han llegado a ofrecer la posibilidad de que si se les conceden los otros puntos de sus reivindicaciones, quitarían este punto de sus peticiones, aunque sus deseos al menos es que se les reconozca el derecho de imagen por los clubs.

**Cobro de deudas**

CLUBS: la Liga de Fútbol Profesional no se compromete a salir fiador de los clubs deudores y ofrece únicamente la alternativa de garantizar las deudas de la presente temporada, mediante el dinero que tienen que recibir los clubs de televisión y quinielas.

AFE: que se garantice de forma absoluta este pago para todas las temporadas por la Liga de Fútbol Profesional, que será quien reciba el dinero de quinielas y televisión.

**Licencia federativa**

CLUBS: no aceptan que cuando se hace un contrato entre un jugador y un club inmediatamente se le deba dar la licencia federativa, ya que la normativa de la Federación se debe cumplir.

AFE: que en cuanto exista un contrato laboral entre un futbolista y un club, se debe conceder la licencia federativa.

**Plantillas con un 95 por 100 de profesionales**

CLUBS: consideran que este trámite ya se cumple.

AFE: no están conformes en su cumplimiento e indican que aquellos jugadores juveniles o aficionados que suban al primer equipo, tras 5 partidos, sean considerados profesionales.

IRIARTE:

"EL MARTES, DIA CLAVE"

Barcelona, 16 (Efe).—Juan José Iriarte, presidente de la AFE, ha manifestado que el próximo martes es un día clave para que el conflicto entre la Asociación y los Clubs entre en una vía de solución definitiva o alcance una mayor radicalización.

El presidente de la AFE ha hecho un somero balance de la huelga de futbolistas en una rueda de prensa improvisada celebrada en el aeropuerto de Barcelona, a donde llegó procedente de Pamplona para participar en un programa de televisión.

Iriarte rehuyó sistemáticamente cualquier tipo de concreción sobre las reivindicaciones mínimas para llegar a un acuerdo con los clubs y recurrió a los planteamientos ampliamente reiterados por los dirigentes de la AFE desde que se inició el conflicto.

Para el presidente de la AFE el balance de estas dos jornadas de huelga "es muy positivo, sobre todo porque hemos demostrado que estamos dispuestos a defender nuestros intereses de forma unánime y unitaria".

Iriarte calificó de lógica y coherente la decisión de los clubs de tomar parte en las competiciones europeas: "esta marcha atrás de los clubs es de lo más lógico, ya que hay en juego un prestigio nacional que no se puede tirar por la borda. Los partidos de Liga pueden repetirse, pero estos no".

El jugador navarro denunció "algunas campañas de ataques personales, dirigidas contra mí y contra otros miembros de la Asociación para intentar desprestigiar la lucha de los futbolistas" y ha reiterado la intención de la AFEI de perseverar para que se repita la segunda jornada de Liga, "que económicamente beneficiará a los clubs y evitará toda adulteración del Campeonato".

EL MIERCOLES CONTRA EL INNSBRUCK

## Los jugadores del R. Madrid renuncian a las primas en Copa de la UEFA

Madrid, 16. (Efe). — La plantilla de jugadores profesionales del primer equipo de fútbol del Real Madrid ha decidido renunciar a la prima que pudiera corresponderles, si superan la primera eliminatoria de la Copa de la UEFA que disputarán el próximo miércoles en el Bernabeu contra el Wacker Innsbruck.

En una nota difundida hoy, la plantilla del Real Madrid quiere dejar patente su identificación con la postura adoptada por la junta directiva, en atención hacia los socios y "las magníficas relaciones de entendimiento y concordia que por encima de los lógicos intereses y obligaciones para con el colectivo al que pertenecen mantienen en todo momento con el club".

Con esta medida, los jugadores madridistas quieren demostrar a los aficionados en general que cuando tomaron la decisión de ir a la huelga o de excluir las competiciones europeas, no perseguían como finalidad primordial y exclusiva el beneficio económico.

Para finalizar, los jugadores requieren de los socios del club en particular y de todos los aficionados, comprensión y ayuda.

CENTRO DE TRAUMATOLOGIA
Y
REHABILITACION
**Dr. ANTONIO RIAZA**
CONSULTA: Tardes de 4 a 7, previa petición de hora
Calle Martín Calleja, 18, bajo — Teléfono 74 74 17

CLINICA DENTAL
**Dr. A. Argüello Gómez**
C/ Becerro de Bengoa, núm. 3, 1.º C Tlfno. 74 82 88

**En coches de segunda mano, haga números. Con Renault.**

**1.400**

Mercado Nacional de Ocasión

Renault le ofrece más de 1.400 puntos de compra/venta de vehículos usados.
Con una entrada única del 15% de su valor.
Revisados. Con 36 meses de financiación.
Y algo más que no se mide en números:
el compromiso de Renault con sus clientes de vehículos de ocasión.

**RENAULT**

M.C.D.2022

# MARCHA CICLOTURISTA

Organizada por el Patronato Municipal de Deportes del Ayuntamiento de Palencia, se celebró en la mañana de ayer la III Marcha Cicloturista que volvió a constituir un rotundo éxito de participación, ya que 70 palentinos tomaron parte en la prueba que salió del Polideportivo con destino a Astudillo donde los "ciclistas" descansaron 30 minutos, siendo obsequiados con un refresco por la organización. La carrera estuvo muy animada y quedó patente el aliciente que para los corredores supone este tipo de pruebas en las que se participa con bicicletas de carrera... y lograr que 70 tomen parte es significativo.—(Foto LUIS)

## LIGA NACIONAL DE JUVENILES

# 1-0: El Cristo Olímpico mereció puntuar en El Entrego

C. D. EL ENTREGO, 1;
C. OLIMPICO, 0

Buena entrada y mal terreno de juego.

Alineaciones:

El Entrego: Mayer; Jaime, Juan, Kiko, Tomás; Suárez, Vicente, Sito; Gustavo, Luismi y Roberto. Marcos sustituye a Tomás y Alberto a Roberto en los minutos 7 y 15 del 2.º tiempo.

C. Olimpico: Zapatero; Javi, Perrote, Bezos, César; Pepe, Félix, Torres; Guillermo, Valentín y Martín. En el descanso Juanma sustituye a Guillermo.

Arbitró el colegiado asturiano Sr. Hervera, que enseñó tarjeta amarilla a Martín por protestar una decisión suya. Buena actuación en líneas generales.

EL PARTIDO

En un terreno en pésimas condiciones donde el control del balón se hace muy difícil, el equipo palentino perdió la oportunidad de lograr un resultado positivo que hubiera sido el justo premio al esfuerzo realizado por ambos equipos a lo largo de los 80 minutos.

La primera mitad el juego se realiza en el centro del campo y los porteros apenas tienen trabajo pues sólo se producen dos ocasiones por bando; por el equipo local en una de ellas se lograría el gol del triunfo en un balón llevado por la parte derecha por Jaime que centra muy pasado y el otro lateral, que venía lanzado, cruza el balón ante la salida de Zapatero. La otra oportunidad es un disparo de Luismi que para bien el portero palentino. Por los visitantes, un disparo de Félix que sale rozando el poste izquierdo y otro de Martín que sale alto.

En la segunda mitad, los palentinos salen dispuestos a empatar el partido y jugando con desplazamientos largos, se crean varias situaciones como en el minuto 1, fuerte disparo de Félix que sale rozando el larguero; minuto 3, disparo de Torres que despeja el portero y Juanma no llega al rechace; minuto 5, internada de Valentín por la derecha y su centro no encuentra rematador, es en estos primeros minutos cuando el equipo local se ve desbordado y su entrenador introduce dos cambios en el equipo que les hace reaccionar y nivelar el partido, produciéndose una nueva ocasión por bando en el minuto 39 Martín dispara a puerta cuando el portero se hallaba descolocado y un defensor saca el balón a córner debajo de los palos cuando los palentinos cantaban gol; y ya en el último minuto escapada de Suárez y su centrochut pega en el travesaño.

En resumen, mayor superioridad técnica del conjunto palentino que no tuvo reflejo en el marcador.

PROXIMO ENCUENTRO

El próximo sábado, el C. Olímpico juega a las 5,30, en "La Balastera", contra el Cervantes, de Santander.

IBERDUERO, S. A.

DELEGACION DE PALENCIA

AVISO

A partir del día 17 del mes actual, el horario oficial de invierno de despacho al público, en las oficinas de esta Sociedad, será de lunes a viernes, mañanas de 8,45 a 13 horas, tardes de 15 a 17,30 horas.

Palencia, 14 de septiembre 1984.

## BALONCESTO

# El CLESA Ferrol ganó el Trofeo VALLADOLID

Valladolid, 16. (Efe). — El Clesa Ferrol ha ganado el trofeo de Valladolid al derrotar al Fórum Filatélico por 77-67 en el partido final de baloncesto disputado hoy en el Polideportivo Huerta del Rey de Valladolid.

Al descanso se llegó con el resultado de 38-32.

Fórum Filatélico: Singleton (24), Alonso (8), Trumbo (7), Salvo (16), Puente (4), Llano (2), Peña (3) y Siso ( 3).

Clesa Ferrol: Collins (16), Delgado (16), Favis (10), Toño Martín (8), Ramiro (17), Aller (2), Saldaña (2), García (4) y Loureiro (2).

Arbitros: Herrera (Salamanca) y Monjas (Segovia).

Comentario: El Cl[illegible] ha ganado merecid[illegible] torneo de Valladolid [illegible] derrotado sucesivame[illegible] lifornia All Star, de [illegible] Unidos, y a los locale[illegible] rum Filatélico.

El partido final ha [illegible] disputado, con gran [illegible] en el marcador y con [illegible] muy fuertes, aunque [illegible] falló excesivamente e[illegible] gadas de ataque.

Los fallos locales e[illegible] especialmente de Sam[illegible] te que sólo logró cuatr[illegible] permitieron al Clesa [illegible] siempre por delante e[illegible] cador y lograr una vi[illegible] moda.

## TOUR DEL PORVENIR

# El belga VIJNANTS ganó la penúltima etapa

Auch (Francia), 16. (Efe).— El belga Ludwing Wijnants se ha adjudicado la undécima etapa del Tour del Porvenir, al imponerse al sprint al español Indurain y el colombiano Mora.

La etapa entre Tarbes y Auch tenía 179 kilómetros de recorrido y Wijnants ha invertido 4 horas y 24 segundos.

El francés Charles Mottet, que cruzó la meta a 34 segundos después que el corredor belga, continúa de líder y todo hace indicar que será el nuevo vencedor del Tour "chico».

La penúltima etapa del Tour del Porvenir ha sido similar a las anteriores, y los ataques e intentos de escapada han sido la nota dominante de la jornada: se rodó a una media de 42,456 kilómetros por hora.

A veinte kilómetros de la meta, el belga Wijnants, el colombiano Mora y el español Indurain, ganaron casi un minuto de diferencia al pelotón, diferencia que mantendrían hasta el final.

El belga se impuso, finalmente, en el sprint, ya que el español Indurain, ganador ayer de la contrareloj individ[illegible] só el esfuerzo.

Mañana, se disput[illegible] tima etapa del Tour [illegible] nir, entre Auch y To[illegible] 110 kilómetros.

CLASIFICACIO[illegible] DE LA ETAP[illegible]

1. Ludwig Wijnan[illegible] Tonissteiner) 4-38:24.
Con bonificación 4[illegible]
2. Miguel Indura[illegible] Reynolds) 4-38:24.
Con bonificación 4[illegible]
.....
14. Iñaki Gastón[illegible] 4-38:47.
89. Alvaro Fernánd[illegible] 4-41:28.

CLASIFICACIO[illegible] GENERAL

1. Charles Mottet [illegible] nault) 39-20:23.
2. Jiri Skoda (Che[illegible]
3. Philippe Bouvatie[illegible] Renault) a 2:27.
.....
24. Iñaki Gastón, a [illegible]
39. Miguel Indurain [illegible]
72. Alvaro Fernán[illegible] 1-45:12.

Viviendas DE PROTECCION OFI[illegible]
"EN ALQUILER CON OPCION A COMP[illegible]
AVDA. DE ASTURIAS
[ESQUINA NAVAS DE TOLOSA]
¡NO PIERDA ESTA GRAN OCASI[illegible]
INFORMACION Y VENTA:
Construcciones SALVADOR, S[illegible]
Balmes, 12 • Teléfonos 72 02 86 y 72 0[illegible]

URALITA
AGENCIA OFICIAL DE VENT[illegible]
MAPASA
AVDA. MANUEL RIVERA Nº10 telfs-722300-722304-723138-POL. IND-724[illegible]

M.C.D.2022

# PELOTA

# Bonito espectáculo en LA ENSENADA

## ● Derrotas palentinas en herramienta y en mano por parejas

## ● Claro triunfo de TEJEDOR, en mano individual

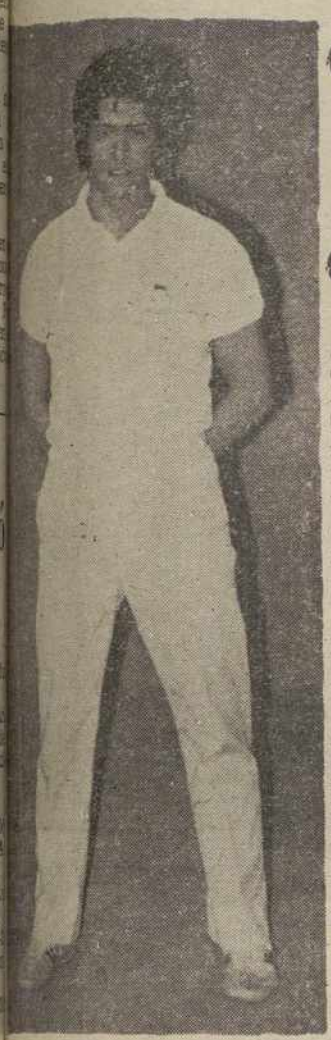

**PEDRO TEJEDOR, claro vencedor en mano individual**

Se jugó ayer en el Frontón de La Ensenada la segunda jornada del Campeonato de España de Clubs, en Primera Categoría en la modalidad de Mano; y la primera del Campeonato de España de Segunda Categoría en Herramienta.

En ambas modalidades, el «Club Palentino» se enfrentó al «San Atilano», de Zamora, que también milita en las mismas categorías y especialidades.

Los resultados, en conjunto, no han sido satisfactorios para el equipo palentino, aun cuando prácticamente podían haber vencido en los dos partidos, ya que en los dos de herramienta han ido por delante en el marcador y se han perdido en los últimos lances.

El desarrollo de los cuatro encuentros fue de la siguiente forma:

PALETA

Club Palentino (Isaac y Villameriel), 29.

San Atilano (Marquina y Pascual), 35.

En este primer partido de la jornada, que se ha iniciado alrededor de las diez y media, los pelotaris palentinos se han encontrado muy inseguros, especialmente en los primeros veinte tantos p de ahí que el equipo de Zamora haya ido por delante prácticamente durante todo el partido. Sin embargo, tanto Isaac como Villameriel han sabido reaccionar a tiempo restando pelotas muy difíciles y asegurando todos los tantos lo que les ha permitido acercarse peligrosamente en el marcador con una diferencia de cuatro tantos. A pesar de ello la igualada no ha sido posible y el equipo de Zamora ha vencido por el resultado de 35-29.

Pensamos que Villameriel e Isaac deben serenar su juego y sobre todo asegurar todos los tantos con lo que fácilmente conseguirían obtener triunfos en todos los partidos.

PALA CORTA

Club Palentino (Zabaleta y Aramendía), 38.

San Atilano (Tamame y Ferrero), 40.

Este partido ha sido una verdadera pena para los colores de Palencia, ya que nuestros representantes han ido por delante en el marcador durante todo el encuentro, con ventajas que han llegado hasta los diez tantos y sin embargo, al final, se han puesto nerviosos, los jugadores zamoranos han subido de nivel de juego y todo se ha complicado perdiendo el partido y el punto por un apretado 40-38.

Zabaleta y Aramendía han jugado un partido bueno, bastante seguros tanto en la delatera como en la zaga y, sin embargo, como suele ocurrir otras veces, se les ha escapado de las manos el encuentro incomprensiblemente.

MANO INDIVIDUAL

Club Palentino (Tejedor), 18

San Atilano (José Manuel Crespo), 1.

Este encuentro ha sido netamente de color palentino y la diferencia en el marcador así lo atestigua. Pedro Tejedor, nuestro representante en esta especialidad, está en plena forma y prácticamente ha barrido al contrario con sus saques que han sido ajustados y de gran potencia. Pensamos que será difícil el que se le escape alguna victoria en este Campeonato.

MANO POR PAREJAS

Club Palentino (Cano y Angel), 11.

San Atilano (Alonso y García), 22.

Este quizá ha sido el partido más emocionante y vistoso de los disputados en esta jornada. El dominio ha correspondido al equipo de Zamora a pesar de que Cano ha puesto lo indecible para contrarrestar la potencia y seguridad de los contrarios.

Angel, nuestro representante en la zona de atrás, ha cumplido perfectamente pero no ha podido con la mayor veteranía y pegada de los contrarios.

En definitiva, un bonito espectáculo el vivido en esta jornada del domingo en el Frontón de La Ensenada que presagia un Campeonato de España de Clubs muy interesante.

ENCUENTROS DEL PROXIMO DOMNGO

Para el próximo domingo el Club Palentino se desplaza en herramienta a Vigo para enfrentarse al «Deportivo Vigués» en Paleta y Pala Corta; y en las modalidades de Mano se jugarán en el Frontón de La Ensenada contra el Club de Pelota Guadalajara.

*Los palentinos Zabaleta y Aramendía, sin casco, perdieron en los últimos lances el partido de pala corta, que habían dominado siempre.*—(Foto LUIS)

*Isaac y Villameriel lucharon en paleta, pero no lograron remontar las ventajas de los zamoranos.*—(Foto LUIS)

# Campeonatos Provinciales de PELOTA-84

Por la presente se convoca la celebración del Campeonato Provincial de Pelota correspondiente al año 1984 que se desarrollará en función de las siguientes

NORMAS

PRIMERA.—La competición se desarrollará en las siguientes especialidades:

Paleta, primera categoría.
Paleta, segunda categoría.
Pala corta.
Raqueta.

SEGUNDA.—Las cuatro especialidades se disputarán por el sistema de liga entre todos los participantes y si el número de inscripciones fuera elevado se procedería a la distribución por grupos.

TERCERA.—Se abre un periodo de inscripción que finalizará el día 1 de octubre próximo a las diecinueve horas, debiendo cumplimentar los interesados el impreso correspondiente que se les facilitará en el Frontón «La Ensenada».

CUARTA.—Para poder realizar la inscripción los jugadores deberán estar en posesión de la Licencia Federativa correspondiente del presente año. Si alguna persona no cumpliera este requisito podrá formalizar este documento en la sede de la Federación Palentina (Frontón «La Ensenada»).

QUINTA.—El día 1 de octubre, a las veinte horas, se celebrará una reunión en el Frontón «La Ensenada», abierta a cuantos puedan estar interesados, con el fin de determinar los calendarios correspondientes de cada especialidad.

SEXTA.—Es obligatorio para todos los encuentros el uso del atuendo reglamentario, esto es, pantalón largo, camisa, calcetines y zapatillas, todo ello de color blanco.

SEPTIMA.—Serán de aplicación al Campeonato las normas establecidas en los Reglamentos de la Federación Española de Pelota.

M.C.D.2022

## REGIONAL PREFERENTE

# 4-2: El GUARDO, muy superior al ASKLEPIOS de Valladolid

## BUEN DEBUT DEL VELILLA, QUE NO MERECIO PERDER EN LAGUNA

GUARDO, 4; ASKLEPIOS, 2

Guardo, 16. — (Crónica de nuestro corresponsal).

Buena entrada en La Camareta, con un encuentro entretenido de principio a final y corta victoria del Guardo sobre el Asklepios de Valladolid.

A las órdenes del colegiado palentino señor Romero Merino, que estuvo bien, los equipos se alinearon así:

GUARDO: Antolín, Primi, Payo, Lute, Pipe, Ares II, Sito, Villanueva, Lalo, Hinojal y Fredi.

ASKLEPIOS: Javier, Antonio, García (Mane), José, Quino, Perrote, Juanjo, Martín, Vallejo, Miloni (Marín) y Alfredo.

Goles:

0-1. Minuto 14. Perrote, en una internada, sortea a varios guardenses, entra en el área y bate por bajo a Antolín, que sale a la desesperada.

1-1. Minuto 23. Fredi recibe un balón dentro del área y dispara colocado, marcando.

2-1. Minuto 35. Centro de Lalo desde la esquina derecha y Villanueva remata desde el borde del área, consiguiendo un gran gol.

3-1. Minuto 49. Lalo remata un balón que envía a las mallas.

4-1. Minuto 57. Internada de Sito que centra y Lalo, muy oportuno, remata a gol.

4-2. Minuto 60. Cesión defectuosa de Pipe al portero y el vallisoletano Marín aprovecha para marcar.

Comentario. Buen comienzo del Guardo en la categoría de Regional Preferente. El equipo ha luchado, se ha mostrado homogéneo, con un centro de campo fuerte y abundante, pero fallando en la delantera donde se erraron balones muy fáciles.

A pesar de marcar primero el conjunto vallisoletano, el Guardo enmendó enseguida el marcador y dominó de principio a fin al contrario. Solamente flojeó en este dominio cuando tenían los cuatro goles en su haber. Los fallos en el ataque guardense evitaron una goleada abultada.

RECTIFICACION

En la reseña realizada en DIARIO-DIA sobre el encuentro amistoso entre el Guardo y el Villada, jugado el pasado mes, por error se dijo que Fredi recibió el trofeo de «Relojería PA-SI», como jugador más regular de la pasada temporada. En realidad debía decir que Fredi recibió el trofeo de «Cafetería DAKOTA», de Guardo, que es quien dona este trofeo concreto. A cada uno lo suyo

LAGUNA, 1; VELILLA, 0

El Velilla debutó en Regional Preferente, en Laguna, ofreciendo un buen encuentro.

Alineación del Velilla: Choni, Silva, Simón, Paco, Chino Rafa, Rebanal, Manu, Víctor, Moisés y Eusebio. En el segundo tiempo Lauri sustituyó a Rebanal y López a Manu.

El gol llegó a los 15 minutos de la primera parte.

El encuentro fue muy distraído para los espectadores, ya que se jugó a buen ritmo y ambos conjuntos hicieron jugadas de verdadero mérito, con ocasiones para haber marcado, pero a última hora no se remataban las oportunidades de gol. Por todo ello, y teniendo en cuenta que hubo mucha igualdad sobre el terreno de juego, lo más justo hubiese sido un empate.

El colegiado estuvo bien, sin perjudicar a ninguno de los contendientes. Enseñó la tarjeta amarilla a dos hombres del Laguna.

## MUNDIAL DE HOCKEY

# 3-0: ESPAÑA ganó a PORTUGAL en la segunda mitad

Novara (Italia), 16. (Efe).— España ha vencido a Portugal por 3-0, en partido correspondiente al Campeonato del Mundo de Hockey sobre Patines que se ha disputado en el Palazzeto dello Sport ante 4.000 espectadores.

España: John; Alabart (1), Zabalia, Pauls (2), José Enrique Torner y Juan Torner.

Portugal: Ramalhete; Rosado, Realista, Víctor Hugo, Trindade, Luste, Alves.

Arbitro: Branat (Alemania Federal). No hubo tarjetas.

Goles:

1-0.—Minuto 22: Pauls, al aprovechar un rechace.

2-0.—M. 27: Pauls, en jugada personal.

3-0.—M. 39: Alabart, a pase de Pauls.

Comentario: Dos tiempos muy distintos los que ha ofrecido España en este partido ante Portugal, donde se jugaba el ser o no ser en este Campeonato del Mundo, ya que una derrota le apartaría definitivamente de la lucha por el título. El empate ponía las cosas muy cuesta arriba.

España, con excesivos nervios y temores en la primera mitad, no sólo no arriesgo sino que demostró una inoperancia total, pareciendo que no le iba nada en el partido. Era incomprensible que el equipo que necesitaba ganar actuara tan desangelado, esperando el fallo del contrario y con miedo al fallo propio.

Pero en la segunda mitad salió otro equipo, con los mismos hombres de la primera mitad, pero con otra mentalidad. Giro de 180 grados, mostrándose España más agresiva, incordiante y sobre todo llevando las riendas del encuentro. Esa era la única forma no sólo de no dejar la iniciativa a Portugal, sino de conseguir el triunfo.

*Resultado de la tercera jornada*

Chile, 3; Suiza, 3.
Holanda, 2; EE. UU., 2.
Argentina, 3; Brasil, 0.
Italia, 6; Alemania Federal, 2.
ESPAÑA, 3; Portugal, 0.

*Clasificación*

| | J. | Ptos. |
|---|---|---|
| 1.—Italia | 3 | 6 |
| 2.—Argentina | 3 | 6 |
| 3.—ESPAÑA | 3 | 4 |
| 4.—Portugal | 3 | 4 |
| 5.—Holanda | 3 | 3 |
| 6.—USA | 3 | 3 |
| 7.—Brasil | 3 | 2 |
| 8.—Chile | 3 | 1 |
| 9.—Suiza | 3 | 1 |
| 10.—Alemania Fed. | 3 | 0 |

GANADERO

EXPOSICION-VENTA NO SUBVENCIONADA DE MACHOS Y HEMBRAS DE RAZA FRISONA

Fecha: 24 de septiembre.

Hora: 11 de la mañana.

Lugar: Feria Internacional de Muestras de Castilla y León.

(Exposición de ganado en el mismo recinto del 16 al 23 de septiembre.

(Todos los días a las 11 de la mañana exhibición en pista de ejemplares).

ORGANIZA

ASOCIACION VALLISOLETANA DE FRISONA

# Tercera División

## 2-1 EN BURGOS

# Un penalty injusto derrotó al VENTA DE BAÑOS

BURGOS, 2; V. DE BAÑOS, 1

Alineaciones:

BURGOS: Bastón, Carmelo, Quique, Pacheta Eduardo, Esteban Martín, Molinero, Del Moral, Montero, Sicilia I y Ibáñez. En el minuto 22 Olivarri sustituyó a Molinero y en el 62 Sicilia I a su hermano.

VENTA DE BAÑOS: López, Tomás, Yoyo, Duque, Chaviri, Manuel, César, Miguel Angel, Valbuena, Chaviri y Gelli. En el minuo 63 Pochi sustituyó a César y en el 87 Padrones por Miguel Angel.

Arbitro. Dirigió el encuentro el colegiado leonés señor Villadares Reguera. Estuvo bien. Por culpa de su actuación el Venta de Baños ha sido derrotado. Un penalty a cinco minutos del final dio al traste con las esperanzas palentinas. Mostró tarjetas amarillas a Pacheta, por el Burgos y a Chaviri por el Venta de Baños.

Goles:

1-0. Minuto 29. Centro desde de la izquierda y remate de cabeza de Montero al fondo de las mallas.

1-1. Minuto 29 de la segunda mitad. Falta directa al borde del área que lanza Duque y marca por la escuadra.

2-1. Minuto 41. Del Moral cae dentro del área visitante y el colegiado decreta penalty. Lo lanza Carmelo y marca.

Comentario. En una excelente tarde de fútbol Burgos-Venta de Baños ofrecieron un gran espectáculo. En la primera parte, los locales, dominadores siempre del centro del campo, realizaron un fútbol rápido y bonito, mientras que el Venta de Baños intentaba mantener a raya al contrario. Jugaron de forma muy bonita y, tanto unos como otros, llevaron los aplausos del público.

El Burgos presionó enormemente sobre la portería defendida por López, pero el buen hacer de toda la línea zaguera impidió que obtuviesen mayor ventaja en el marcador.

En el segundo período cambió radicalmente el panorama, pasando a ser el Venta de Baños el que realizaba un fútbol extraordinario, dominando a un Burgos que parecía desorientado. Con el empate a uno el conjunto local buscó con ahínco desnivelar el marcador, pero los palentinos aguantaron perfectamente. Sin embargo llegó la desgracia. A cinco minutos del final el señor Villadares Reguera cae en la trampa. Del Moral se deja caer en el área palentina y se pitó la pena máxima, subiendo el segundo tanto local al marcador.

Al final un 2-1 que no refleja, ni mucho menos, el esfuerzo de contención que mantuvo el Venta de Baños, con un peligroso contragolpe que puso al Burgos en muchas ocasiones en serios apretos. Quizá un empate hubiese sido más justo, pero las cosas del fútbol son así. Hoy el Venta de Baños no mereció perder ante un Burgos que quizá no sea el Burgos de otros años, pero sigue aspirando al ascenso.

Por el Burgos destacaron Esteban Martín y Del Moral. Por el Venta de Baños López y Duque.

M. D.

## QUINIELA HIPICA

# Los plenos, a más de tres millones

Madrid, 17 (Efe).—Escrutado el 100 por 100 de los boletos de la Quiniela Hípica, han aparecido ocho máximos acertantes de seis resultados y 528 de cinco, que percibirán 3.370.075 y 51.062 pesetas, respectivamente.

Esta semana, la recaudación de la Quiniela Hípica ha sido de 98.038.540 pesetas y cada categoría de premios repartió 26.960.598 pesetas.

La Quiniela Hípica ganadora es la siguiente:

1.ª carrera: (2) Tom Rock.
2.ª carrera: (8) Principessa.
3.ª carrera: (2 y 1) Habit y Bariloche.
4.ª carrera: (17) Aluminium.
5.ª carrera: (1) Anderdal.
6.ª carrera: (11) Taso.

DIARIAMENTE

en «OPTICA RAMOS», UN OPTICO CONTACTOLOGO LE ATENDERA SUS CONSULTAS SOBRE LENTES DE CONTACTO

M.C.D.2022

## También comenzó el "curso" para los "trencillas" palentinos

# EL COLEGIO PROVINCIAL DE ARBITROS DE FUTBOL, ANTE LA NUEVA TEMPORADA

- **Cuenta con un árbitro en Segunda División; tres en Tercera; siete en Preferente; 28 en Primera Regional y 22 en Segunda Regional**
- **"EL ARBITRO ES EL UNICO PERSONAJE DEL FUTBOL AL QUE NADIE COMPRENDE"**
- **Entrevista con su presidente, JOSE MANRIQUE**

*presidente del Colegio de Arbitros acompañado por su secretario Sr. Castañeda, dirigiéndose a los colegiados palentinos en la última asamblea celebrada el pasado viernes* (Foto LUIS)

El viernes por la noche nos encaminábamos a los locales del Colegio Provincial de Arbitros de Fútbol al objeto de hacer un reportaje y nos encontrábamos con que los "trencillas" palentinos se disponían a celebrar su asamblea de principio de "curso" cuando las comisiones provinciales están a punto de iniciarse.

Nunca había estado en el Colegio de Arbitros y la verdad es que quedé sorprendido de sus instalaciones y de ese inmejorable ambiente de compañerismo entre unos hombres que cada domingo saltan a los campos de fútbol vestidos de negro y que suelen ser el centro de las iras de los aficionados. Al frente de ellos, su presidente, José Manrique Arija, 10 años como máximo mandatario de los colegiados de nuestra provincia, al que acompañaba el secretario de los árbitros palentinos, Miguel Angel González Castañeda. Con ellos hablamos largo y tendido de la temporada a punto de iniciarse, de sus problemas y de todo aquello que rodea a este difícil mundillo del arbitraje.

### INFORMES Y PROBLEMAS

—Una temporada más para los árbitros palentinos, y cada año, nuevos problemas...

—Eso está claro. Siempre surgen las dificultades aunque estén enfocadas de forma distinta. Quizás los problemas no surgirían de no existir los ascensos y descensos. Pero ya se sabe, el árbitro que sube de categoría puede creerse que es muy bueno y el que baja pensar que es una injusticia. De todas las formas, estas decisiones se toman atendiendo a unos informes.

—¿Quién da esos informes?

—Los informadores del Colegio que en su mayoría han sido árbitros y al dejarlo han pasado a desempeñar este cometido.

—Pero los problemas del Colegio no solo llegan por los descensos y ascensos. El pasado año tenemos entendido que hubo algún "roce" interno...

—Pienso que no se le puede llamar así. Los problemas aparecen como en todas las familias y se intentan solucionar de la mejor manera. Más que problemas o roces habría que denominar a estas situaciones como pequeñas discrepancias que surgen de vez en cuando.

—¿Es difícil ser árbitro?

—Muy difícil y más según está montado el fútbol. El árbitro es el único personaje que actúa en este deporte al que nadie comprende. Sus fallos, que a veces no son tales, nunca se admiten.

### AUMENTO DE LICENCIAS

—Pero el número de licencias aumenta cada año...

—Afortunadamente, sí, aunque no en la cantidad que deseáramos pues cuanto mayor número de árbitros haya, más calidad se puede exigir. Lo cierto es que hay pocos que lo dejan y todos los años aparecen nuevos aspirantes en el cursillo que se convoca para tal fin. Entre árbitros y directivos somos 70 los componentes del Colegio provincial de árbitros.

—¿Qué debe hacer un chaval que quiera ser árbitro?

—En primer lugar, una solicitud de ingreso como aspirante. Después realizará un curso que una vez terminado, si pasa los exámenes, es aspirante y así estará una temporada como mínimo dirigiendo a infantiles y alevines o haciendo de linier. Después pasará a auxiliar, 2.ª regional etc. En cada categoría estará como mínimo dos años a no ser que posea unas cualidades extraordinarias y pueda dar el salto de año en año. Los que suspenden ese examen inicial, quedan para el año siguiente.

*José Manrique Arija, diez años al frente del Colegio de Arbitros* (Foto LUIS)

### COLEGIADOS POR CATEGORIA

—Arbitros, por categorías, en el Colegio Palentino...

—Contamos con uno de segunda división: Fernández Macho; tres de 3.ª división: Recio, García Holgado y Estrada; siete de Preferente. Lerma, Lobos, Calzón, Romero De Arriba, Rodrigo y Alfonso; 28 de 1.ª regional; 22 de 2.ª regional y el resto son aspirantes que aún no han comenzado el curso.

—¿Los ascensos y descensos?

—Como te decía antes, en casi todos los casos a partir de auxiliares y en base a los informes. A los más capacitados se les hace un exámen para ascender, en proporción a las plazas existentes en esa categoría. Si hay dos, pues se presentan cuatro o cinco etc. para que haya cierta competencia. Los descensos, sin exámenes: bajan los últimos de cada categoría según los informes.

—Vayamos con los "resultados" de este año...

—En tercera no ha habido ascensos aunque se presentó uno a los exámenes en Madrid. A Preferente ha ascedido Alfonso ocupando el puesto de Villacorta. A primera regional: García Calvo y Castrillejo, por Bruno y Hernández.

—¿Quién es el árbitro palentino más veterano?

—Juan Colmenero que lleva desde 1970.

—¿El más joven?

—Los aspirantes actuales a los que no se puede considerar como árbitros. Podemos citar a Melgosa que a pesar de tener solamente 15 años ya dirigirá este año 2.ª regional.

### DINERO

—¿Qué cobran los colegiados palentinos en las categorías provinciales?

—Más que cobros son gratificaciones. En alevines: 450 pesetas En juveniles: 900. En 2.ª regional: 1850. En 1.ª regional: 2400.

—Pero los clubs se quejan de que pagan más...

—A los equipos les pasa como a los que somos obreros de una empresa: nos quejamos de cobrar poco cuando la empresa protesta por pagar mucho.

Lo que suben los gastos de arbitrajes son los viajes y las

(Continúa en la pág. sig.)

**FILATELIA SANDINO**
Sellos para Colección - Todos los Países
Material Filatélico y Numismático
Avda. Modesto Lafuente, 13. PALENCIA
Tlfno. (988) 72 11 12
Horario: Mañana 9 a 1 - Tarde 6 a 9

**CENTRO DE ESTUDIOS DE RESTAURACION DE PINTURA**
*Inaugura el Curso 1984-85, con plazas limitadas*
Inscripciones hasta el día 24 de septiembre
INFORMACION en: c/ Juan de Herrera, 20, 6.º C de Santander
Tlfno. (942) 31 16 68 (de 11 a 13 y de 17 a 20 h.)

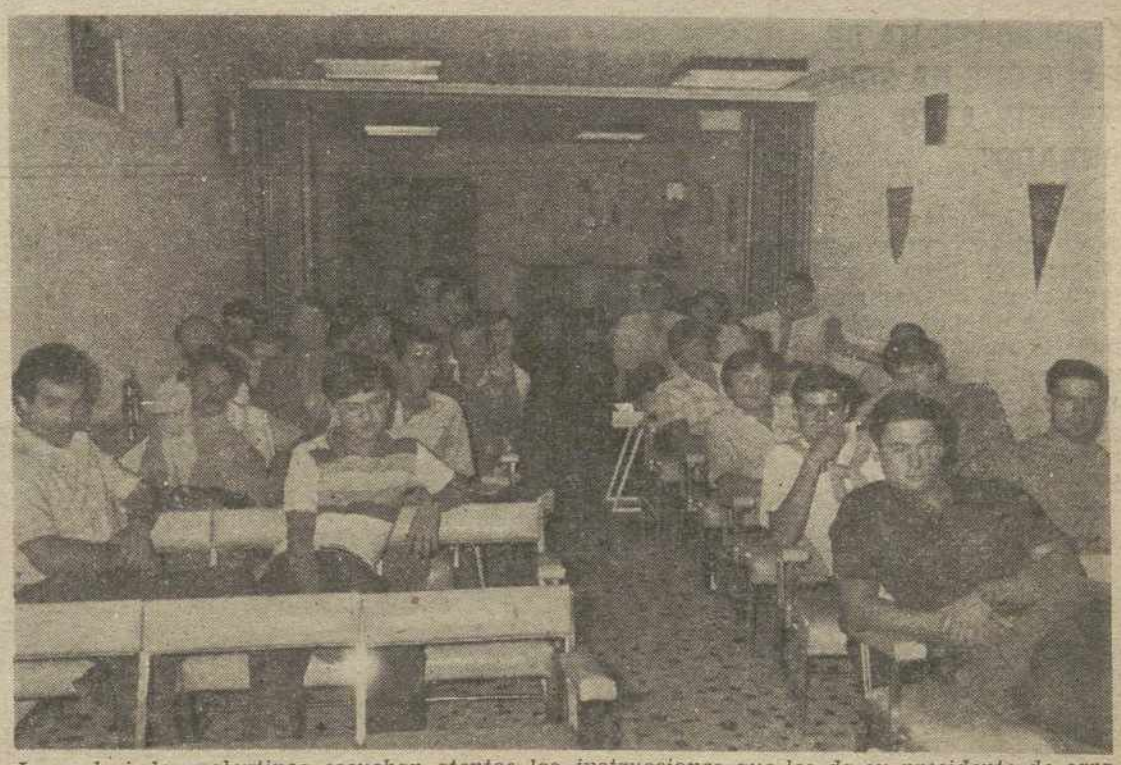

*Los colegiados palentinos escuchan atentos las instrucciones que les da su presidente de cara a la temporada futbolística que ya se inició ayer en Regonal Preferente.* — (Foto LUIS)

M.C.D.2022

## ANUNCIO SU RETIRADA

# GURUCETA:

# "No me gustaría que mi hijo fuera árbitro de fútbol"

GURUCETA

"EL NEGOCIO VA BIEN PERO HAY MUCHAS DIFICULTADES QUE VENCER".

**"ENTRE EL NEGOCIO Y LOS PARTIDOS NO VEO A MI MUJER Y A MI HIJO".**

"LO QUE COBRA UN ARBITRO DE FUTBOL ES UNA MISERIA COMPARADO CON LAS CIFRAS QUE SE MUEVEN EN ESTE DEPORTE".

**"EL DEPORTE HA DE SER LO QUE HA SIDO SIEMPRE: ALGO HONRADO".**

Emilio Guruceta Muro el árbitro más famoso y más polémico del fútbol español se retira de los campos de fútbol. Al menos así lo ha anunciado, casi al final de sus vacaciones.

Una de las razones que más ha pesado para tomar esta decisión ha sido la atención a su familia.

"NO QUISIERA QUE MI HIJO FUERA ARBITRO"

Está casado con María del Carmen y tienen un hijo, Gabriel, de dos años. Hemos hablado con ellos durante sus vacaciones en San Sebastián, donde los tres han podido disfrutar de unos días de descanso.

Emilio Guruceta nos dice: "Entre el trabajo y los partidos casi no veo a mi mujer y a mi hijo. Por ejemplo, para este año ya tengo previstas quince salidas a América relacionadas con la fábrica".

Y refiriéndose a las aficiones deportivas de Gabriel y a su futuro profesional, comenta: "A mi hijo le voy a dar una de las bases primordiales de la vida: el deporte. Pienso que el deporte ayuda y educa a las personas. No quisiera que fuera futbolista o árbitro, pero sí que practique otra actividad deportiva".

"EL NEGOCIO VA BIEN PERO HAY MUCHAS DIFICULTADES QUE VENCER"

Otra de las razones que han llevado a Emilio Guruceta a dimitir como árbitro de fútbol, ha sido la cada vez mayor atención que necesita su fábrica de zapatillas deportivas.

Respecto a ello nos dice: "Me ha costado mucho introducirme en la industria del zapato. Ha cambiado totalmente mi vida. En seis años que llevo en Santa Pola no he leído un libro, cosa que antes hacía con frecuencia. Me he tragado infinidad de temas de banca y empresa. Tenemos un volumen importante de ventas. El negocio va bien pero hay muchas dificultades que vencer..."

"UN ARBITRO COBRA UNA MISERIA"

Aunque no ha querido dar más explicaciones de su decisión, indudablemente que han debido infuir en ellas las bajas prestaciones económicas que reciben los árbitros de fútbol.

A ello se refería: "En el arbitraje entra mucha gente joven con buena savia, pero es muy difícil hacerlo bien. Lo que cobra un árbitro es una miseria comparado con las cifras que se mueven en el mundo del fútbol. Decidimos una liga o un partido, pero no estamos considerados".

"INTENTO SER JUSTO"

Elogiado por unos, criticado por otros, tiene una aureola de polémica, no obstante ha conseguido el premio al mejor árbitro de Primera División.

—La gente dice que soy polémico —explica—, lo fácil en la vida es no ser polémico. Intento ser justo a pesar de que en alguna ocasión me equivoque. Los años me han dado experiencia. El deporte debe ser lo que ha sido siempre: algo honrado".

SERGIO JUANENA
EUROPA PRESS

Visansu S/a
FABRICA DE EXTINTORES Y MATERIAL CONTRA INCENDIOS
* DETENCIÓN Y EXTINCION AUTOMATICA.
* RED DE AGUA.
* RECARGA Y PRUEBAS DE PRESIÓN.
* CONTRATOS MANTENIMIENTO.
FABRICA: Ctra. Villalón s/n · Telf. 844020
VILLADA (Palencia)
les invita a visitar su Stand en la FERIA DE MUESTRAS de Valladolid
Pl. Principal

QUINIELA GANADORA

## Tres variantes en el boleto por sorteo

Tres variantes, de ellas dos equis y un dos componen el boleto correspondiente a la tercera jornada de las Apuestas Mutuas Deportivo Benéficas que, como ya ocurrió en dos ocasiones anteriores ha tenido que resolverse por sorteo.

En efecto, la huelga de los futbolistas profesionales ha propiciado que el boleto de esta jornada haya tenido que ser confeccionado mediante las bolas extraídas de un bombo por los niños del Colegio de San Ildefonso.

En el Bombo, instalado en el Palacio de la Lotería de la capital de España, se han introducido cien bolas, de las que cincuenta y una —rojas— tenían inscrito el signo "1"; treinta —azules— el signo 'X", y diecinueve —amarillo— el "2".

Con estas premisas, el boleto acertante es el siguiente:

| | |
|---|---|
| 1.—R. Sociedad-Murcia | 1 |
| 2.—R. Betis-At. Madrid | X |
| 3.—Osasuna-Valencia | 2 |
| 4.—Español-Hércules | 1 |
| 5.—Elche-Barcelona | X |
| 6.—Zaragoza-Gijón | 1 |
| 7.—R. Madrid-Valladolid | 1 |
| 8.—R. Santander-Sevilla | 1 |
| 9.—Málaga-Ath. Bilbao | 1 |
| 10.—Coruña-Bilbao Ath. | 1 |
| 11.—Salamanca-Huelva | 1 |
| 12.—Sabadell-Mallorca | 1 |
| 13.—Granada-Logroñés | 1 |
| 14.—Cartagena-Cádiz | 1 |

LLUVIA DE ACERTANTES

Madrid, 16. (Efe). — Un total de 646 máximos acertantes de catorce resultados han aparecido en la tercera jornada del Patronato de Apuestas Mutuas Deportivas Benéficas, cuando se ha escrutado el 85 por 100 de los boletos. Cada uno de estos máximos cobrarán alrededor de 110.000 pesetas.

Los de trece son 12.733, a quienes corresponderán unas 5.600 pesetas a cada uno. Los de doce se elevan a 99.968, cada uno de los cuales cobrará sobre las 700 pesetas.

La recaudación ha ascendido a 471.811.545 pesetas.

## El Colegio Provincial de Arbitros de Fútbol, ante la nueva temporada

(Viene de la pág. ant.)

dietas que en la provincia de Palencia son mínimas.

—¿Cómo son las relaciones clubs-árbitros?

—Pretendemos que sean lo más cordiales posibles. Nos oponemos a que se registren agresiones a nuestros árbitros y económicamente tratamos de cobrar lo menos posible.

—Lo cierto es que raro es el año que no se niegan los árbitros a dirigir encuentros en determinados campos...

—Efectivamente. Cuando hay una agresión tumultuaria no negamos a arbitrar donde ésta se produzca. Afortunadamente cada año se dan menos casos.

—Lo curioso es que cuando hay problemas con los árbitros en algún campo, los aficionados comienzan a meterse con Manrique...

—Así es y no lo entiendo. Lo normal es que los fallos de un árbitro se cometan por no ver bien la jugada. De todas las formas me gusta que se acuerden de mí, pero no de esta forma ni en esos momentos. Estos casos suelen darse en Preferente pero ¡que me quisiéramos los árbitros que descendieran los equipos palentinos! Así contaríamos con más colegiados en esa categoría.

MENTALIZACION

—¿Algún problema "gordo" este año?

—Agresiones sólo hubo una en Carrión. Otras veces los árbitros tuvieron que salir protegidos por la Fuerza Pública pero nada más. De todas las formas los clubs y aficionados se van mentalizando y van más a ver fútbol que a meterse con los árbitros.

—¿Cómo se elige al presidente del Colegio?

—Se puede dar de dos formas: que lo decida la Territorial Oeste o que lo hagan los árbitros dando el posterior visto bueno la Territorial, como es mi caso. El presidente de un colegio provincial está o no siempre que los árbitros quieran. Si un 20 o 25 por ciento de los palentinos estuviera en contra mía, me iría. Trabajamos mucho y cobramos poco para que además estemos a disgusto.

—¿Alguna cosa más?

—Aprovechar la gentileza del DIARIO DIA para dirigirnos a directivos, jugadores y aficionados solicitando comprensión para el árbitro. Cuando menos se le grite, más pendiente estará del juego y por consiguiente le mejor lo hará.

También nos gustaría agradecer a todos los medios de comunicación palentinos las atenciones que tienen con este Colegio.

— o —

Pues nada más. Que se haga una buena temporada... sin incidentes. Y ya lo saben los equipos: ¡a ser buenos!

Carlos M. SANTOYO

M.C.D.2022

# EL ULTIMO SAL

## CAPITULO III

familia, que
la rusa. No
ra él Gala es
más divino que

## el pintor: naba Dalí necesidad

la puerta de
ré a Gala des-
laya, y desde
un amor com-
y tan durade-
os a consagrar
la es su Musa,
administrado-
dará un paso
ga la última

## ciarse de su marido, GALA, se el pintor de Cadaqués, al que en su esclavo y en su más admirador

en todos sus
ortalizada co-
"Su anterior
Eluard —dice
que "los ojos
esan las pa-
eto, tiene una
ve todo y no
nca. Yo tengo
adoración por
que la gente
yo soy el más
existe en el
hecho el amor
mujer. Y eso
estar rodeado
de gente. La
uapa posible.
he tenido un
las enferme-
Mi padre me
minas en color
ermedades, y
los burdeles de

París, siempre ponía a la chica al otro extremo de la habitación, a cinco metros, por miedo de que le saltara un microbio a mi cuerpo.

### LA MUERTE DE GALA ACELERO LA ANCIANIDAD DE DALI

Salvador Dalí le era, enfermizamente, fiel a Gala. Pero Gala, sin embargo, no le era fiel a él. Hasta los noventa años esta mujer extraordinaria por muchos conceptos, vivió apasionadas historias de amor con guapos muchachos, a la mayor parte de los cuales socorrió con largueza. El más famoso de su larga lista de amantes fue un conocido actor teatral de Broadway, Jeff Fenhont, protagonista durante años de "Jesucristo Superstar", a quien le regaló una magnífica finca en New Jersey y varios cuadros de Dalí. Como una nueva Ninon de Lenclos, que seducía a los más apuestos caballeros de la Corte francesa hasta los noventa años en que murió, Gala, insatisfecha sexual, llena de vitalidad erótica, se llevó a la cama a más de un atractivo efebo. A unos y a otros les pagó sus favores. Era una mujer que no quería envejecer, y por eso se sometió a varias operaciones de cirugía estética. Cuando murió en el año 1982, Dalí, que ya era una sombra de si mismo, se hunde en su propia ancianidad. Ya no levantará cabeza. Pocas fechas antes de la muerte de su esposa había manifestado: "No quiero ni pensar en la muerte de Gala. Mi espíritu tendrá necesidad de todos sus recursos para sobrevivir a ella. Soy cepaz de superar la más abismal de las desgracias, pero ella sería irremplazable".

Gala "me abandona el 10 de junio de 1982". La muerte le sorprende en su castillo de Pubo (Gerona). Tras su entierro, celebrado en la más estricta intimidad en el mismo castillo, Dalí se sume en el más empecinado de los mutismos. Un mes después, el veintiséis de julio, el Rey Don Juan Carlos I le concede el título de Dalí y Pubol, formado por el primer apellido del artista y por el nombre de la localidad donde tiene el castillo en el que fue enterrada Gala. En un principio este título le fue otorgado con carácter perpétuo pero, a petición del propio pintor, cambió este título por el de vitalicio, debido a su viudez y a que de su matrimonio no había habido descendnecia (Gala tiene una hija, Cecile, de su matrimonio con Eluard). De esta forma Dalí privaba a su familia de cualquier derecho sobre ese título.

Del 15 de abril al 29 de mayo de 1983 se celebró en el Museo de Arte Contemporáneo de Madrid una exposición homenaje al pintor de Cadaqués, titulada "Cuatrocientas obras de Salvador Dalí" (1914-1983). Esta muestra fue inaugurada por los Reyes y en ella el Príncipe Felipe de Borbón ostentó la representación de Dalí, por expreso deseo del artista catalán. Durante los dos meses que permaneció abierta fue visitada por más de doscientas sesenta mil personas, que quisieron admirar de cerca la obra del genial pintor, que últimamente ha visto salpicado su nombre por el escándalo de la falsificación de muchos de sus cuadros.

### EL PRINCIPIO DEL FIN

Recientemente un desgraciado accidente —un fuego provocado por un cortocicuito— provocó en Salvador Dalí diversas quemaduras que aunque no revistieron en principio aparente gravedad, sí precisaron que el pintor fuese intervenido quirúrgicamente. A sus ochenta años, anémico y sin fuerzas físicas, Salvador Dalí ha entrado en la antesala de la muerte. Quizá cuando salgan estas líneas a la luz se haya encontrado con Gala en el Eter, con esa Gala que lo fue todo en su vida, amor y sufrimiento, freno y aceleración... Esa Gala a la que bautizó con los nombres más dispares: Galukxa, Oliva, Gradiva, Suliueta, Buribeta, Solibubuleta...

"Gala, muy pronto me reuniré contigo —dijo en uno de sus pocos momentos de lucidez— Ya estoy harto de este mundo, de vivir solo, sin tu presencia, casi sin sueños...".

"Morimos cada día", decía Marcel Proust. Salvador Dalí murió cada día un año más desde que desapareció Gala. El extraño incendio en el que estuvo a punto de perecer pudo haber sido el deseo inconsciente de un hombre que ya está harto de vivir, aunque le tema a la muerte...

Por Gilles Demarest y Mayte Torres

Servicios Especiales EFE

Gala-Dalí, unidos por encima de sus fuertes temperamentos (EFE)

## El incendio en su alcoba del castillo de Pubol ha puesto a Dalí en la antesala de la muerte

TARJETA VERDE PARA EL CAMPO

OFICINA SALDAÑA NUM. 16/120
CTA. NUM. 3300/016/0460000
D. MANUEL SA
DOMICILIO C. May Palencia
Saldaña, 23 de Julio de 1984

caja de ahorros y préstamos de palencia

M.C.D.2022

# LOS TOROS

## CORRIDA HISTORICA EN LAS VENTAS

# Víctor Mendes, Ruiz Miguel y Victorino Martín salieron por la puerta grande, en MADRID

Madrid, 16 (Efe).— Tercera corrida de la feria de otoño de Madrid. Lleno. Seis toros de Victorino Martín bien presentados, muy bravos, con gran clase y dinámica bravura. El cuarto, de

RUIZ MIGUEL

nombre "Buscador" fue antológico. Se le premió con la vuelta al ruedo en el arrastre y antes de que Ruiz Miguel le entrara a matar el público pedía el indulto para el bravo cornúpeta.

Ruiz Miguel, de azul y oro, estuvo muy bien con el primero con capote y muleta, acoplándose perfectamente

VICTORINO MARTIN

a la velocidad de las envestidas e imponiendo en muchas ocasiones su propio temple. Estocada corta (ovación, oreja y vuelta al ruedo)

## JULIO ROBLES cortó dos orejas y rabo en Salamanca

En el cuarto, el torero de la Isla de San Fernando se esforzó al máximo, aunque no consiguiera superar la extraordinaria calidad de su antagonista. Acabó con el de una estocada (ovación, oreja y vuelta al ruedo).

Tomás Campuzano, de verde y oro, estuvo muy valiente con su primer toro, que era ágil de cuello y muy temperamental. El menor de los Campuzano muleteó con ajuste y gallardía para acabar matando de una estocada en todo lo alto (ovación, oreja y vuelta al ruedo). En el quinto, Tomás Campuzano peleó con el más difícil. Toda su tarea se convirtió en un forcejeo con la aspereza y nervio del "victorino". Estocada y dos descabellos (ovación).

Víctor Mendes, de verde y oro, ha tenido una tarde redonda con el capote, las banderillas (puso seis pares muy espectaculares y llenos de riesgo) y con la muleta. Al primero lo toreó admirablemente, con predominio de la lentitud, la armonía y el buen gusto. Mató de un soberbio volapié (ovación, oreja y vuelta al ruedo). En el sexto volvió a jugársela con profesionalidad y destreza. Empleó las dos manos en un torero elegante y pletórico de estética. Estocada (ovación, oreja y vuelta al ruedo en hombros).

Los tres matadores fueron aupados por más de cien personas que se arrojaron al redondel, los llevaron hasta donde se encontraba el ganadero Victorino Martín, al que bajaron del tendido, y los cuatro, en volandas, fueron llevados hasta la puerta grande, no pudieron salir por ella Tomás Campuzano por el artículo del reglamento que señala como imprescindible el haber cortado dos orejas a lo largo de la tarde.

Hasta los más viejos aficionados consideran el festejo como histórico.

### QUINTA DE FERIA EN SALAMANCA

Salamanca, 16 (Efe).— En la quinta corrida de feria en Salamanca se han lidiado seis toros de Jambilla, de los que han resultado mansos los dos primeros mientras que los restantes entraron con alegría al caballo, aunque luego se afogonaron. Todos dóciles y sin fuerzas.

JULIO ROBLES

Juan José, en el primero, estocada caída y cuatro descabellos. Ovación y saludos. En el cuarto, dos pinchazos sin soltar. Estocada que degüella. Una oreja.

Pedro Moya "Niño de la Capea", en el segundo, estocada. Una oreja. En el quinto, media estocada tendida y dos descabellos. Ovación y saludos.

Julio Robles, en el tercero, estocada fulminante. Dos orejas y rabo. En el quinto, cerró plaza, estocada que degüella. Ovación.

Julio Robles fue sacado en hombros por la puerta grande y el Niño de la Capea salió al ruedo de la mano de su hijo pequeño.

### NI UN SOLO TROFEO EN BARCELONA

Barcelona, 16 (Efe).— Ante media entrada se ha celebrado en la plaza Monumental de Barcelona una corrida con cuatro toros de la ganadería de herederos de Sánchez Guardiola y dos de Guardiola Domínguez para Francisco Esplá, El Soro y Curro Durán.

Francisco Esplá: con la capa no quiso verlo, con la muleta le cogió miedo al toro y dio dos pinchazos y descabello. En su segundo con la capa nada que destacar, banderillas que junto con El Soro, (aplausos). Con la muleta doblando derechazos y naturales, cuatro pinchazos y dos descabellos. (Palmas).

El Soro: en su primero con la capa bien, banderillas, dos tres pares el maestro bien con la muleta empezó doblándose, derechazos, pases con las dos rodillas en tierra, pinchazos hondos y descabello. (Saludos desde el tercio). En el quinto de la corrida puso banderillas el maestro, faena de aliño, estocada. (Silencio).

Curro Durán: con la capa bien, la muleta doblando, faena discreta sacando algunos pases buenos, media estocada. (Palmas). En el sexto y último da varias verónicas y media que se aplauden, con la muleta estatuarios, derechazos, pases de las dos rodillas en tierra, naturales, molinetes y estocada. (Vuelta al ruedo).

### FERIA DE ALBACETE

Albacete, 16 (Efe).— En la novena corrida de feria que ha registrado lleno, han lidiado toros de la ganadería de Fermín Bohórquez, bien presentados pero que llegaron sin fuerzas al último tercio.

Dámaso González, palmas en el primero y aplausos en el cuarto.

Roberto Domínguez, palmas en el segundo y oreja y ovación en el quinto.

José Cubero "Yiyo", palmas en sus dos toros.

## NOVILLADAS

## Triunfo de JOSE LUIS CESEÑA en la Maestranza

## "EL BOTE" CORTO UNA OREJA EN VALLADOLID

Sevilla, 16 (Efe). —Novillada en favor de la Sociedad Benéfica de empleados de la plaza de toros de Sevilla. Algo más de dos tercios de entrada. Seis novillos de Hermanos Angel y Juan Antonio Sampedro, de bonita lámina pero desiguales en juego.

Aplaudidos en el arrastre el primero, segundo y sexto.

En el palco de la Real Maestranza ocupó lugar preferente el Ministro alemán Schultz, a quien brindaron toros los espadas Lucio Sandín y José Luis Ceseña.

Lucio Sandín en su primero mató de pinchazo, media perpendicular y descabello. (Vuelta). En el cuarto, un novillo peligroso, expuso mucho. Pinchazo. (Saludos desde el tercio).

Javier Malaver, en su primero estocada desprendida. (Saludos desde el tercio); en el quinto, difícil, estocada y cuatro descabellos (aplausos).

José Luis Ceceña fue prendido en un circular y volteado, aunque sin consecuencias. Estocada (una oreja); en el sexto, bajo luz eléctrica, estocada (una oreja).

José Luis Ceseña fue sacado de la plaza a hombros por los aficionados.

### PRIMERA DE FERIA EN VALLADOLID

Valladolid, 16 (Efe).— Primera corrida de feria en Valladolid. Novillada con picadores. Seis novillos-toros de la ganadería de Miguel Higuero Tarbene, de Trujillo (Cáceres). Bien presentados, con bravura y buen juego. Media paza.

Joselito acertado con su capote en el primero. Aplausos en banderillas que colocó el mismo. Buena faena de muleta. Un pinchazo y estocada. Palmas.

En su segundo fue volteado, sin consecuencias, en su faena de capote. Discreto con la muleta. Un pinchazo. Estocada. Dos descabellos. Aplausos.

El Fundi: en su primero, buena labor con el capote. Acertado en las banderillas. Regular faena con muleta. Tres pinchazos. Estocada. Aplausos.

En su segundo, faena regular. Una estocada. Una decena de descabellos. Pitos.

El Bote: Acertado con el capote y regular en banderillas en su primer toro. Bien en muleta. Estocada. Una oreja y vuelta al ruedo.

Actuación sosa en el que cerró plaza. Un pinchazo. Estocada. Aplausos.

CLINICA DENTAL
DR. M. JUNCO ALMODOVAR
Plaza Pío XII, núm. 3 — Consulta núm. 1
(Edificio Colegio Médicos) — Tlfno. 72 98 20

M.C.D.2022

# ON PROBLEMAS DE TRANSPORTE N ALGUNAS PROVINCIAS COMENZO EL CURSO ESCOLAR

d, 17 (Efe).— Con
s de transporte en
comunidades autó-
siete millones de ni-
reescolar, Educación
Básica y Educación
han comenzado hoy
1984-85.

chillerato y Forma-
fesional el curso co-
el próximo día 24.

las principales no-
para este curso in-
s por el Ministerio
ación destaca la po-
d de que los alumnos,
o tutores puedan re-
la revisión de las

ámenes tradiciona-
sustituidos por prue-
evaluación continua.
bién destaca la pro-
de que en EGB los profesores impongan deberes a los aumnos para realizar en sus casas. Solamente se podrán encomendar trabajos para realizar en grupo o trabajos individuales que tiendan a fomentar, sobre todo, los hábitos de lectura.

Según el ministro de Educación, José María Maravall, este curso están subvencionados más del 90 por ciento de los centros privados y en aquellos que la subvención alcanza el 100 por 100 los padres sólo tendrán que pagar 480 pesetas al mes la misma cantidad que hace dos años.

El curso de EGB y preescolar ha comenzado con ciertas anomalías en el tranporte, por entender algunas asociaciones del sector que no pueden cumplir los requisitos exigidos en un decreto sobre seguridad en el transporte escolar dictado por la Administración el verano pasado.

Un portavoz del Ministerio de Transportes y Comunicaciones dijo a Efe que el trans porte escolar es una materia transferida a las comunidades autónomas, pero según los datos recabados en estas, "en general, no hubo problemas salvo en Madrid, Cantabria y Canarias".

La misma fuente señaló que en Madrid se registraron "amenazas físicas a transportistas que iban a salir, así como coaciones por teléfono".

Según indicó a Efe un portavoz de la Asociación General de autocares de la pequeña y mediana empresa del tranporte de Madrid (Agapimet), la huelga había afectado a Móstoles, Leganés y otros pueblos de Madrid. Sin embargo, no disponían de datos en Madrid capital, a mediodía de hoy.

En la Federación Nacional de Transportes en Autobús (Fenebús) afirmaron que no hubo servicio normal en Cantabria y Extremadura y denunciaron la existencia de piquetes y coacciones en Madrid, así como la falta de protección a los transportistas que deseaban prestar servicio.

La Asociación Nacional del Transporte (Anetra) ha convocado una rueda de prensa a primera hora de esta tarde para dar cuenta de la incidencia y razones de esta huelga.

Las dos asociaciones que han convocado la huelga son Anetra y Agapimet. Asintra y Fenebus no secundan la huelga, si bien esta útima federación dejó libertad a sus asociados para que hagan lo que estimen conveniente en aquellas comunidades autónomas en las que la normativa sea de imposible cumpimiento.

# INCIDENTES EN ZARAGOZA

# Cuarenta y ocho horas de tregua para encontrar soluciones

Zaragoza, 16. (Efe). — El gobernador civil de Zaragoza ha accedido a paralizar durante 48 horas las obras para la instalación provisional de las casas para familias gitanas en el polígono «Actur».

Tras rechazar los vecinos, en votación realizada esta tarde, la oferta hecha ayer por el gobernador, que daba garantías sobre la provisionalidad por dos años de las viviendas, representantes de la Asociación de Vecinos acudieron esta noche al Gobierno Civil solicitando la paralización de las obras, retirada de las fuerzas policiales y retirada de los cargos a los seis detenidos que hoy fueron puestos en libertad, como condiciones para entablar un diálogo entre las partes.

El gobernador Angel Luis Serrano, también delegado del Gobierno en Aragón, accedió —según los representantes vecinales— a paralizar las obras durante dos días, y se comprometió a que la vigilancia policial en el barrio sea discreta en estas 48 horas y se centre en las obras que se realizan con motivo de la visita del Papa.

Mañana se celebrará una reunión entre vecinos del Polígono, familias gitanas y representantes del Ayuntamiento, en aras de solucionar el conflicto.

# pe González despachó hoy con Morán

## ministro de A. Exteriores no tiene intención de dimitir

d, 17. (Efe). — El presidente del Gobierno, Felipe
, recibió a las 10 horas de hoy al ministro de Asun
riores, Fernando Morán, en un despacho calificado
ual" por la Oficina de Información Diplomática

spacho tiene lugar tres días después de que el pre
del Gobierno desautorizara públicamente a Morán
s declaraciones hechas a la revista "Tiempo" en las
aba que España debía abandonar el comité militar
AN.

ez dijo en una conferencia de prensa que el mi-
ía saber que el Gobierno "no había estudiado" ese

rector de la OID, Fernando Schwartz, negó que el
tuviese intención de dimitir, al menos hasta las deiz
ena de hoy".

uentes gubernamentales se da como posible que en
tro del canciller con el presidente del Gobierno se
la continuidad de Morán en el gabinete.

ez no había hablado con Morán desde la celebra-
a conferencia de prensa, según fuentes del Ministerio
s Exteriores.

nistro de Asuntos Exteriores tenía previsto viajar
e a Bruselas para participar en una nueva sesión
ra entre España y la Comunidad Económica Europea

# ENCHUFISMO Y CLIENTELISMO

# "El carné del PSOE abre caminos profesionales y políticos" (Gerardo Iglesias)

Barcelona, 16. (Efe). — Gerardo Iglesias, secretario general del PCE, afirmó en el mitin final de la "Festa de Treball", órgano del PSUC, que el carné del PSOE abre muchos caminos profesionales y políticos.

En caso contrario, siempre según Gerardo Iglesias, "sufrirás la marginación. Me comprometo —continúo— a hacer público un dossier sobre diversos casos de enchufismo y clientelismo practicados por el PSOE".

El líder comunista habló de la necesidad de que España permanezca al margen de la OTAN, apoyando las declaraciones de Morán y criticando duramente el editorial de la edición del sábado del diario ABC, que calificó de "chantaje golpista".

Del acuerdo económico y social que el Gobierno no lo quiere negociar, "puesto que se mantiene en una actitud cerrada a las propuestas de CC.OO.". Insistió, en este sentido, que "al Gobierno le resultan más cómodos los acuerdos secretos con la patronal y la UGT".

Sin embargo, el PCE estaría dispuesto a llegar a acuerdos con el Gobierno "siempre y cuando se variara la política económica", y ello en el marco de la renovación de la izquierda de España, "cuyo único baluarte es CC.OO.".

El mitin de la séptima "Festa de Treball" lo abrió con una breve alocución el presidente del PSUC, Gregorio López Raimundo, quien afirmó que "seguiremos adelante a pesar de las dificultades interiores".

Antoni Gutiérrez Díaz, secretario general del PSUC, concluyó el mitin afirmando que "la victoria de la izquieda en Catalunya sólo puede ser fruto de un proyecto conjunto de las fuerzas catalanistas y populares".

M.C.D.2022

# SIGUE LA HUELGA DE TECNICOS DE "IBERIA"

## Exigen la readmisión de los despedidos

Madrid. 17 (Efe).—La practica totalidad de los 1.600 técnicos de mantenimiento de aviones pertenecientes a Asetma continúan en huelga mientras Iberia no readmita a los nueve técnicos despedidos.

Así lo ha señalado a Efe Tomás Sánchez, vocal de la junta de la Asociación de técnicos de mantenimiento de aviones (Asetma), ante la propuesta de Iberia de despedir a los técnicos que no se reincorporasen al trabajo antes de las veinticuatro horas de ayer, como tope, lo que Sánchez considera "una presion por parte de la empresa".

Según Tomás Sánchez, "Asetma antes del inicio de la huelga de técnicos de mantenimiento realizó multiples llamamientos a Iberia para establecer un diálogo sin recibir otra respuesta que presiones y despidos, hasta el momento materializados en nueve comunicaciones oficiales"

"La incomprensible postura de Iberia —según el vocal de Asetma— ha producido el efecto de unir todavía más a todos los técnicos de mantenimiento de aviones y les coloca en una situación límite por la no readmisión de los despedidos para lo cual, se ha acordado continuar el paro con todas las consecuencias".

Asetma declara que esta huelga cesará inmediatamente cuando Iberia anule los despidos y hace responsable a la empresa "de los daños que su actitud produce a la economía nacional y a los usuarios".

Tomás Sanchez declaro que "Hago un llamamiento a quien pueda exigir de Iberia una actitud razonable para solucionar un conflicto que Asetma desea fuese lo más rápidamente posible, pero hay que tener en cuenta que los ánimos no están para aceptar soluciones impuestas".

Aunque en medios cercanos a la empresa se señaló que los técnicos no se reincorporaron tras el plazo límite dado por Iberia y que por tanto continúan las suspensiones de vuelos y que otros salian con bastante retraso, en Asetma mostraron su extrañeza por "La salida de vuelos, ya que no sabemos quién puede revisar los aparatos".

Continúa la huelga de técnicos de mantenimiento de aviones que, como hemos informado, decidieron, reunidos en asamblea, prolongar indefinidamente el paro "ante la intransigencia de la empresa". Iberia tuvo que concelar ayer más de setenta vuelos

# ACUERDO ECONOMICO Y SOCIAL

## Continuaron las conversaciones "secretas"

Madrid, 17 (Efe).— Representantes del Gobierno, del Sindicato Socialista y de la Patronal C. E. O. E. se han reunido nuevamente, este fin de semana, para "un cambio general de impresiones", según confirmaron a la agencia Efe fuentes de la U. G. T.

Un portavoz de la Confederación Española de Organizaciones Empresariales (C. E. O. E.) ha declarado hoy que es un error calificar de "secretas" estas conversaciones, ya que sólo son "intercambios de puntos de vista" y además son ya conocidas de todos.

CC. OO. ha confirmado que hoy será recibida por el ministro de Trabajo y aseguraron fuentes de este sindicato que expondrán a Joaquín Almunia sus quejas con respecto a las conversaciones trilaterales mantenidas días pasados .

# BOLSA Y FINANZ

*Cotizaciones de los mercados de valores e impresio jornada facilitada por el BANCO DE BILBAO la AGENCIA EFE*

Correspondiente al día 17 de septiembre de 19

## BOLSA DE MADRID

| COTIZACION ACTUAL | | |
|---|---|---|
| Banco Bilbao | 351 + 6 | Banco Guipuzcoano |
| Banco Andalucía | 517 + 2 | Banco Herrero |
| Bankinter | 193 = | Banco Hispano |
| Banco Central | 360 + 2 | Banco Pastor |
| Banco Comercial Esp. | 174 = | Banco Popular |
| Banco Cto. Balear | 186 + 2 | Banco Santander |
| Banco Cto. Comercial | 130 = | Banco Valencia |
| Banco Esp. Crédito | 365 = | Banco Vizcaya |
| Banco Exterior | 209 + 1 | Banco Zaragozano |
| Banco Finanzas | 169 = | Seguros La Estrella |
| Banco Fomento | 174 + 1 | La Unión y El Fénix E |
| | | Inv. Mobil. Cartinbac |

## BOLSA DE BILBAO

Bilbao, 17. (Efe). — La apertura de la actividad en la bolsa de Bilbao se ha visto sorprendida por la de importantes instrucciones compradoras de valores cos.

Dichas instrucciones han influido en la creación favorable tono para el resto de la bolsa bilbaína y p cuperación del propio grupo de electricidad, que en del pasado viernes dio muestras de cansancio.

Dado que la resistencia caracteriza la posición de de bancos y que la falta de oferta se deja sentir en las acciones industriales, la impresión merecida por de hoy puede considerarse francamente favorable, dir con un notable aumento del negocio, y encontrar en el papel una oferta que no cede en su intención rializar beneficios.

Las repeticiones se suceden en el grupo de bancos cionando en alza Banesto y Santander, en volumen al descenso que conocen las acciones del Vizcaya.

En el sector eléctrico, la ligera pérdida de Fecsa presenta frente a las recuperaciones ofrecidas por E ñola, Iberduero y Sevillana, al situarse éstas alrede dos enteros.

Desentona Auxiliar en el corro del metal, al desc duros, lo que está en desacuerdo con la conducta por Aceros de Llodio, Altos Hornos y Tubacex, que s de mejora.

Uniformidad en la orientación que mantiene el da cierre a la sesión, encontrándose entre los valor manifiestan positivamente Koipe y Cementos de Le yos avances se elevan a diez y nueve enteros, respec subiendo cinco Petróleos, mientras las recuperaciones fónica, Sarrió, Sniace, Vacesa y Zabalburu son de cuantía.

La situación final observa demanda eléctrica, igualmente posición de dinero una parte de los t dustriales.

Indice general: 158'31 +1'17. Suben 21, bajan ten 32.

## BOLSA DE VALENCIA

Valencia, 17.—Al comenzar la nueva semana, la vuelve a adueñarse con fuerza del mercado bursátil.

La electricidad, Telefónica, y, en menor medida, otros grupos y valores reciben un fuerte impulso de generoso q bien dispuesto que, lejos de flojear, sig sando todos los índices.

Se han negociado 70 valores y de ellos hay 27 q 6 con pérdidas y 37 no varían.

El índice da una nueva posición máxima anual tante, la novedad de la jornada está en Telefónica, q a 102: de este modo recupera la par, que había perd siete años, en septiembre de 1977.

†

LA SEÑORA

# Doña Gabina Hernández Cardeñosa

Falleció en Palencia, el día 15 de septiembre de 1984

A los 85 años de edad

Después de recibir los Santos Sacramentos

— D. E. P. —

**Sus apenados hermanos Víctor, María y Delfina Hernández Cardeñosa; hermanos políticos Honorino García, Prudencia Vicente y Arnaldo Cancio; sobrinos, primos y demás familia,**

Suplican una oración por el eterno descanso de su alma.

Conducción: Se celebró ayer, día 16.

Misa de funeral: Tuvo lugar hoy, día 17, a las doce y media de la mañana en la Capilla del Hospital Provincial.

Pompas Fúnebres Nuestra Señora de la Calle.

BB BANCO DE BILBAO

**REPRESENTANTES**

*a comisión para la zona de PALENCIA*

Importante empresa fabricante de artículos de mo para el hogar, hostelería, hospitales y colecti otorgará la representación de sus fabricados p provincias antes reseñadas a personas QUE YA TRA artículos para los sectores de:

FERRETERIA, SANEAMIENTO, PAQUETERI DROGUERIA, GRANDES SUPERFICIES, etc

Para optar al puesto es imprescindible:

— estar trabajando en alguno de los sectores riormente reseñados
— buenas referencias
— vehículo propio.

Interesados, escribir amplio "currículum vitae" a PUBLICIDAD. c/ Bastard, 1, 3.º D. TERRASSA (Bar indicando en el sobre la Ref. 144/84

M.C.D.2022

## BEIRUT

# Amenaza de secuestro a los representantes diplomáticos españoles

17. (Efe).—El secues- embajador de España en o de algún miembro de sentación diplomática , es la amenaza lanza- un grupo radical musul- ita que actúa bajo el de «Brigadas de Musa

estas amenazas, el per- lomático y administra- sido trasladado ayer sector oeste de la capi- pona este, donde se en- la residencia del emba-

media tarde del sábado, cancillería española si- el sector oeste de Bei- mayoría musulmana, residencia del embaja- el sector cristiano de la libanesa, tienen una protección policial y del

menazas de que el gru- gadas de Musa Sadr» ha una acción de este han concretado a lo ayer, cuando otras de absoluto crédito, nzo al embajador, Pe- uel de Aristegui, de atentado estaba previs- efectuarse en «los s días».

edad de esta amenaza, ida además por otras fuentes, ha aconsejado a trasladar al personal de la Embajada que reside en el sector oeste de la capital libanesa a la residencia, mientras se comprueba la veracidad de la información y sus posibles consecuencias.

A media tarde de ayer, el mismo embajador se ha trasladado al oeste de la ciudad para recoger a los residentes de la Embajada en esta parte de la capital.

### PODRIA PRODUCIRSE UN VIOLENTO ENFRENTAMIENTO

Aristegui ha manifestado a «Efe» que caso de que los supuestos amenazantes intentaran secuestrarle, a él o a otro miembro de la Embajada y debido a la protección de que disponen ahora, podría entablarse un violento enfrentamiento por lo que ha decidido, por el momento, trasladar los servicios de la Embajada a su residencia.

Las amenazas de las Brigadas de Musa Sadr, es han producido después de la detención, la semana pasada en Madrid, de dos ciudadanos libaneses, presuntos autores de un atentado en el que resultó herido un funcionario de la Embajada Libia en la capital española.

En la reivindicación de este atentado, las «Brigadas de Musa Sadr» no amenazaron al Gobierno Español y sólo habían indicado su deseo de «que las autoridades españolas cesen definitivamente toda colaboración con los Servicios de Inteligencia libios".

Sin embargo, el sábado, un interlocutor anónimo, al reivindicar el atentado de Marbella, en el que murió un ciudadano saudita, para la organización «Jihad (Guerra Santa) Islámica», pedía al Gobierno Español «la inmediata liberación» de los dos libaneses detenidos.

Esperamos su ayuda.
¡Hágase socio del UNICEF!
unicef
Asociación UNICEF-España
Solicite información al Apartado de Correos 12.021 de Madrid

## MARRUECOS

# Fastuosa boda real

Fez, 17 (Efe).— La capital imperial de Fez se convirtio, durante cinco días, en un escenario sacado de "las mil y una noche" para festejar la boda de la princesa Lala Merien, hija del rey Hassan II.

Igual que en los cuentos, la princesa alauita, una bella joven de 21 años, se casa con Fuad Filali, un joven economista de 29, hijo del actual ministro de información y exembajador en Madrid, Abdeladid Filali.

El novio vive en Nueva York, donde se dedica a los negocios, y en esta ciudad podria vivir la pareja real.

También igual que en los cuentos orientales, grandes personalidades y del pueblo acudieron a los festejos portando grandes bandejas con incienso, grandes fuentes de cobre y trajes de mil colores, que estuvieron presididos por el rey Hassan II.

La Reina doña Sofía de España, que vestía de blanco, sentada al lado del soberano alauita, ocupó un lugar preferente en una gran tribuna de color verde colocada en la fachada del palacio real para presidir la tradicional ceremonia de la Henna.

Durante esta ceremonia se pinta a la novia las manos y pies con dibujos de color rojizo para luego ser expuesta a los invitados durante la "ceremonia de la berza".

En la misma tribuna se sentaron el presidente de Gabón, Omar Bongo, y la primera dama filipina, Imelda Marcos, que lucía un traje verde esmeralda.

Entre las varias decenas de invitados, situados en las tribunas laterales a la gran explanada de palacio, también se encontraba el hijo del fallecido Sha de Persia, el ex-Rey de Bulgaria Simeón y el director general de la Unesco, Mohtar M'Bow.

DESFILE POPULAR

Durante este primer día de festejos, millares de marroquíes ataviados con sus trajes regionales, al son de chirimías, nefares y tambores bailaron y cantaron en un desfile que duró tres horas.

La pareja real no apareció el sábado ante el público. Fue vista ayer tarde cuando salió a la tribuna junto con el Rey Hassan II y otras 200 parejas del reino que se han casado simultaneamente.

Así mismo, 5.000 jóvenes de todos los rincones del país desfilaron ante la pareja.

Durante cinco días el pueblo marroquí olvidará sus problemas cotidianos, como la crisis económica que atraviesa el país con una tasa de desempleo del 40 por ciento, pasará por alto el resultado de las elecciones legislativas anunciadas el mismo día de la boda y escribirá una nueva página del libro de historias fantásticas de la tradición marroquí.

Deseamos nombrar
DISTRIBUIDOR-CONCESIONARIO
OFRECEMOS
• Producto de alta calidad
• Apoyo publicitario
• Buen margen de beneficios
• Facilidades Financieras y de otro tipo.
Escríbanos y le ampliaremos detalles
Tecnocar España, s.a.
Ctra. Alcora, Km 8.500 · Tel (964) 20 11 00
Telex 65 780 TECE - 12006 CASTELLON
BILBAO Tel. 467 58 00
MADRID Tel. 478 25 12
VALENCIA Tel. 154 98 57

ALFOMBRAS PERSAS
Maravillosas. Certificadas de origen. Venta mayor y menor. Para servir a domicilio desde almacén de importación. Véalas. Ocasión única.
TAPIZ INTERNACIONAL
Feria de Muestras de Valladolid.
Teléfono (983) 332611, extensión 95.
(Pabellón de las Naciones)

MESON OPAZO
En la calle Guzmán el Bueno número 6. Comunica a sus clientes y amigos que cierra por vacaciones del día 12 de septiembre al 5 de octubre.

M.C.D.2022

## Alquileres

**SE ALQUILA** local comercial céntrico, totalmente instalado para cualquier tipo negocio. Razón Tfnos. 720892-720286.

**NECESITO** piso en alquiler sin amuebral, nuevo o seminuevo. Teléfono 728107. Mañanas.

**ARRIENDO** piso amueblado junto Normal. Calefacción central. Teléfono 844007.

**ALQUILO** pisos 100 m2. Inmejorable situación. Perfecto estado, exteriores, soleados. 721132.

**EN VENTA DE BAÑOS** se necesita local alquiler, planta baja para oficina. Superficie aproximada 120 m.2. Dirigir ofertas a: Dirección Provincial del INEM. Plaza Abilio Calderón, 4, 3.ª planta. El importe de este anuncio será por cuenta del adjudicatario.

**ARRIENDO** piso amueblado. Tfno.: 722733.

**SE ALQUILA** piso amueblado con cochera en Palencia. Tfno.: 745661.

**ARRIENDO** piso amueblado. Tfno.: 780053. Dueñas.

**SE ALQUILAN** 2 locales comerciales. Acondicionados. Avda. Reyes Católicos, 27. Espinosa. 729999.

**ALQUILO** piso amueblado, servicios centrales. Céntrico. Teléfono: 721873.

**ALQUILO** o vendo piso 104 m. útiles. Julián Diez, esquina Modesto Lafuente. Informes. Teléfono: 721314.

**ALQUILO** piso Manuel de Falla, informes Perfumeria Alicia Juan de Castilla, 9.

**ALQUILO** piso amueblado. Alonso Fernández de Madrid, 3 quinto C.

**SE NECESITA** local céntrico. Teléfonos 983/393049-391530.

**ALQUILO** nave, 600 metros. Instalaciones y servicios. Polígono Industrial. 722684.

**SE ALQUILA** piso amueblado, calle Anastasia Santamaría, número 9, cuarto A. Teléfono 749703.

**ALQUILO** piso amueblado. Lujo. Cardenal Cisneros 21. Razón portería.

**SE NECESITA** en Aguilar, nave o local industrial en alquiler, 150-200 m2. Tfno 748048.

**SE ALQUILA** piso amueblado calle Diego Lainez. Teléfono 730980.

**ALQUILO** piso sin amueblar, calle San Antonio. 745664.

**ALQUILO** piso amueblado, céntrico, celefacción agua caliente centrales. Tfno 720782. Horas comercio.

**SE ALQUILA** piso para estudiantes. Tfno. 740002.

**ALQUILO** piso amueblado a estudiantes. Calle Estrada. Teléfono 727255. Llamar de 11 a 3 tardes y noches de 10,30 a 11,30.

**ALQUILO** piso amueblado. Teléfono 726842.

**ALQUILO** tienda, 30 m2., cualquier negocio. Tfnos. 743288-744637.

## Automóviles

**SE VENDE** 133 en buen estado. Tfno. 748888.

**SANSE** Automóviles seminuevos. Antes de comprar, vender o cambiar su coche, consultenos. Ofrecemos gran calidad y muchas facilidades. María de Molina, 2. Tfno. 725541.

**AUTOMOVILES** 200 Compra venta y cambio de vehículos revisados. Facilidades, sin entrada hasta 36 meses. Felipe II 19. Tfno. 721076.

**SE VENDE JEEP** Avia P. 1949 C Teléfonos 723139 725669.

**PARTICULAR** vende R-12 Súper 68.000 Km. Tfno.: 723814.

## Compras

**COMPRAMOS** oro, plata, monedas, muebles, curiosidades. Antigüedades Casado del Alisal, 8. (Junto Gobierno Civil). Teléfono 742740. Tardes 4-8.

**ORO**
**SE COMPRA**
**MONEDAS - PLATA**
**ANTIGÜEDADES**
**Calle Mayor, 8, 2.º Izda.**
**Teléf. 752596 - Palencia**

## Fincas

**HISPOGAR.** Mayor 3. Teléfono 752775. Venta y alquilar pisos, locales, oficinas, etc.

**PROCOCASA** venta de pisos, cocheras y locales terminados, «visítenos». Le ofrecemos los mejores precios y facilidades que usted precise. José Zorrilla, 1. Tfno. 744414.

**ARENILLAS** de Río Pisuerga, (Burgos). Vendo 20 hectáreas terreno secano y regadío. Teléfonos 94-4495775 y 91-2467573.

**VENDO** parcela dos hectáreas, de primera; regadas por acequia; en Albalá de la Vega. Informes: 983-252270.

**VENDO** piso a estrenar, 85 m2. parquet, calefacción, garaje. Teléfono 741809.

**PISOS**
**Casado Alisal, 27**

- Perfecta distribución.
- Cuatro dormitorios.
- Gran salón comedor.
- 2 cuartos baño, completos.
- Todo parquet de roble.
- Calefacción y agua caliente centrales, con contadores individuales.
- Puerta entrada blindada.
- Armarios empotrados.

**Casado Alisal, 27.**
**—En la misma obra.—**

**VENDO** piso a estrenar, Alfonso VIII, 2 Tfno. 725441.

**VENDO** piso cuatro habitaciones y salón, calle Santiago. Teléfono 721264.

**VENDO** o alquilo naves 700 m.2. Carretera General. Todos servicios instalados. Teléfono 722893.

**VENDO** finca regadío 3 Ha. 36 a. Vega, San Cebrián de Campos. Tfno. 827155.

**CID-PAREDES S.A.**
**VENDE PISOS DE PROMOCIONES PROPIAS**
Ignacio M. de Azcoitia 11
«Centro San Francisco»
**Plaza porticada**
**Tfno. 746833 Palencia**

**FINCAS MARCOS.** Manuel Rivera 1. Tfno. 720760. Fincas de recreo situadas junto a Grijota, 5.000 metros, a 175 pesetas el metro. Parcelas de recreo en carretera de Carrión, kilómetro 6, 3.000 metros, a 400 pesetas el metro. Parcelas de recreo en la carretera de Carrión, kilómetro 8, 2.500 metros, a 325 pesetas el metro. Finca de regadío en la carretera de León, 10.000 metros. Fincas de regadío en Grijota, 2 hectáreas, 2,07 hectáreas, 3,71 hectáreas, 3,13 hectáreas, 8,89 hectáreas, 14,53 hectáreas. Fincas de secano en Ampudia, 16,55 hectáreas. Finca de secano en Baltanás, 64 hectáreas. Finca de regadío situada junto a FASA, 10.000 metros.

**VENDO** nave 550 m2. Polígono Industrial. Tfnos. 724184-721125 Palencia.

**PISO** grupo primero, a estrenar. servicios centrales, garaje, todo exterior. 6.000 pesetas gasto comunidad. Se vende por traslado, calle Avenida Brasilia, 1.ª Travesía, segundo portal, cuarto derecha.

**VENDO** piso, calefacción central. Cardenal Cisneros, 23. Teléfono 722211.

**OCASION** vendo piso 100 m.2. Calefacción, garaje, participación locales comerciales, trastero. Zona Maristas. Tfno.: 742618.

**SE VENDEN,** una parcela ocho hectáreas regadío, otra 4-13 Hectáreas regadío, una era 36 áreas 75 centiáreas. Razón Vicente Villameriel.—Frómista.

**SE VENDE** finca de 4 hectáreas y media en Relea (Saldaña). Tfno.: 752868.

**VENDO** alquilo dos locales 70 y 120 m2. Calle Navas de Tolosa 2 y 4. Tfno. 743028.

**VENDO** piso pequeño sin gastos. Manuel de Falla, 5, tercero. Tfno. 724534.

**VENDO** casa nueva. Cervatos de la Cueza. Tirso Marcos.

**VENDO** piso quinto con ascensor y garaje. Todo exterior. Sin estrenar, dando carretera Villalobón, frente cuartel. Precio 3.000.000. Razón 745489.

**PISOS EN EL CENTRO DE PALENCIA**
**ENTREGA 8 MESES**

- Aluminio color bronce.
- Parquet, toda vivienda.
- Cerámica gres (cocina y baños).
- Ascensor hasta garaje.

760.000 ptas. al contado, resto, grandes facilidades.
Informa y vende:
**INGUCASA**
Inmobiliaria.
Quelpo de Lleno, 4 entrpl.

**SE VENDE** piso, precio interesante. Tfno. 727771.

**VENDO** o alquilo local preparado para panadería y repostería. Antonio Machado 2, primero C. Tfno. 726948.

**VENDO** piso a estrenar, buen precio. Tfno. 729498.

**EN HERRERA** se vende piso. Teléfono 740232.

**VENDO** piso zona San Lázaro servicentrales. 105 m2., facilidades. Informes Tfno. 726022.

**VENDO** piso Calle Panaderas. 4 habitaciones, salón, 2 baños, calefacción individual. Teléfono 740607.

**VENDO** ático grande en Cardenal Cisneros. Tfno. 722662.

**VENDO** piso, subvencionado. Económico. Facilidades. General Aranaz. Tfno. 727447.

**A. P. I.** Venta de casa en Villada, de dos plantas bien preparada, amueblada. Es una ocasión. Información calle Martín Calleja núm. 9. 747168.

**VENDO** piso nuevo. Cooperativa San Ignacio. Facilidades. Teléfono 748274.

**VENDO** piso calle Padre Claret información Tfno. 748163.

**A. P. I.** Venta piso Teniente Velasco, también en renta, seminuevos. Información, calle Martín Calleja num. 9. 747167.

**OPORTUNIDAD:** Entre Palencia y Valladolid, se vende finca, 5.100 metros cuadrados. Con piscina, dependencia auxiliar, garaje, gran almacén y nave independiente propia para industria o ganadería. ¡Todo 16.000.000! Facilidades. Apartado 616, Salamanca.

**VENDO** chalet en Dueñas, nuevo, 4 dormitorios, salón, baño, aseo, porche. 1.700 metros parcela, garaje. Barato. Teléfono 983-357103.

**VENDO** casa pueblo, a 4 kilómetros Osorno. 3 dormitorios, salón, baño, local, patio. Teléfono 983-357103.

**VENDO** piso en Saldaña. Calle Ronda de Don García núm. 16, o cambio por uno en Palencia. Emilio. Rebollo. Teléfono 941-254483. Logroño.

## Ganados y aves

**SE VENDEN** vacas abocadas a parir y paridas y terneros de leche. Domingo González. Frómista.

**VENDO** novillos en Santoyo. Domingo Tejido.

**VENDO** 50 corderos, Campos Villambrán de Cea.

**VENDO** cerdos destete. Vidal Portillejo.

**VENDO** 130 lechazos San Cebrián de Campos. Tel.: 827124.

**VENDO** 130 ovejas raza ASAF 30 emparejadas, Sociedad Agraria de Transformación, Mazariegos (Palencia).

**SE VENDEN** cerdos al destete Carretera Santander, Km. 13. Mesón las 7 Letras.

**VENDO** palomas productoras. Teléfono 724892.

**VENDO** dos chotos y dos chotas de leche. Esteban Martín. Mazariegos.

**CERDOS** destete vende Pedro Doncel, Avenida San Telmo, 14. Palencia.

## Hospedajes

**SE COMPARTE** piso señoritas. Avenida Santander núm. 7, séptimo A. Tfno. 745533.

**ADMITO** personal a dormir. Tfno.: 748138.

**ALQUILO** habitación derecho cocina. Chicas. Avenida de Santander, 9. Tfno. 830224.

**ADMITO** señorita de cina. Pensión complet no 748256.

**ADMITO** huéspedes. Victorio Macho 4, segu

**SE ALQUILAN** hab para chicos, piso cén léfono 748896.

**SE ADMITEN** huéspe sión completa con d cocina. céntrico Tfno

**ADMITO** chicas dere na. Razón Beato Ca tercero izquierda.

**VENDO** vaca y novilla y novillos. Salvador. mán de la Cuba.

**SE ADMITEN** chicas con derecho a cocina. 723913. Llamar de 7 a

**SE COMPARTE** piso ritas. Tfno. 751801.

**SEÑORITAS** compart con señoritas. Menéndez yo 23, segundo.

**ALQUILO** habitación mas para estudiantes. 746996.

**SE ADMITEN** chicos pensión completa. Tfn

**SE COMPARTE** piso cas estudiantes. Tfno

**SEÑORA** sola admite ritas derecho cocina. 726933.

**SE ADMTEN** chicas cho a cocina. Tfno.

**SE ALQUILA** habitaci piso compartir. Tfno.

**ADMITO** chica estudi léfono 745165.

**COMPARTIMOS** piso ritas profesoras. Tfno

## Maquinaria y Reparaciones

**CULTIVADOR** 9 bra bles. 37.000 pesetas. S léfono 750595. Palenci

**VENDO** trisurco eleg dos. Eleuterio Calvo.

## Pérdidas

**PERDIDA** gafas gradu bilado, tramo Rosaleda Infantil. Entregar Hog sionista, portería.

## Préstamos

**CREDITOS** todas cla con garantía hipotecar mar Tfno. 947-262104.

**CREDICENTRO.** Dinero do en hipotecas. Cred Compramos letras por inmuebles. Leopoldo 353273. Particular 333282. Valladolid.

## Trabajo

**SE REPARAN** tejados das; colocación de im bilizante. Tfno. 744298.

**SE NECESITA** señora remunerada, fija, par der a señora, tiene a en Avenida José An quinto.

**SE OFRECE** asistenta Tfno. 720024.

**SE NECESITA** chica tarde. Tfno 720306.

MAS ANUNC
PAGINA 15

M.C.D.2022

## Anuncios por palabras

VIENEN DE LA PAGINA 14

### Trabajo

**RESPONSABLE ADMINISTRATIVO IMPORTANTE EMPRESA**

...der en su sector, necesita ...ra su delegación de Aguilar de Campoo (Palencia), ...rsona de 25 a 35 años, ...referible con titulación a ...vel de perito mercantil o ...milar, para responsabilizarse de toda la gestión administrativa; sueldo a convenir. Las personas interesadas, deberán residir en Aguilar de Campoo, o disponer de vehículo para sus desplazados. Interesados llamar al tfno. 123079 (contestador automático) de Aguilar de Campoo, para concertar entrevista. Número oferta empleo 3.248.

...CESITO chica fija. Tfno.: ...229.

...AÑILERIA en general se ...aran tejados y se coloca ...permeabilizante en cubiertas, terrazas, etc. Tel. 744481.

... OFRECE pastor. Luciano ...rcía, Villarrabé (Palencia).

... NECESITAN señoras sepan ...er chaquetas punto bebé. ...encia y provincia. Día 29, ...il a 2 mañana. Calle Floriano. Traseras Cristo Otero. ...nto polleria).

... NECESITA chica fija buen ...do. Tfno. 740435.

...CESITO chica de 9 mañana ...30 ó fija. Tfnos. 725669-...139.

... OFRECE técnico en informática con carnet de conducir. ...no. 983-475128.

...NTANERO electricista, instalaciones, reparaciones, calentadores. Tfno. 720348.

### Traspasos

...RGOS. Traspaso negocio ...ñado en buenas condiciones. Teléfono 947-236998.

**OPORTUNIDAD** pintores traspaso tienda de decoración en Venta de Baños, por no poder atender; barato, facilidades. Teléfono 743878. Horas comercio.

**TRASPASO** tienda de frutos secos y juguetería funcionando, por no poder atenderla, renta, 20.000 pesetas. Teléfono 748514 de 7 a 10 tarde.

**A. P. I.** Traspaso local preparado para reparación de calzado con buena clientela. Información calle Martín Calleja número 9.

### Varios

**VENDO** 3 puertas de hierro, remolque de mano nuevo. Teléfono 726948.

### Vehículos

**VENDO** tractor Ferguson, modelo 178. Arados, remolque, sembradora, trilladora, todo en buen estado. Tfno. 830275.

### Ventas

**VENDEMOS** cebadas ALPHA y KYM R-2, finca Santa Cruz, Rivas de Campos.

**VENDO** vezas seleccionadas. Gregorio Nalda. Cascón de la Nava.

**VENDO** estantería aluminio 2 cuerpos, 4 puertas correderas por cuerpo con cristales 2,35 por 2,14 por 0,24. Chasis para letrero luminoso 1 por 1. Baratos. Tel. 748514.

**SE VENDE** licencia de taxi en Guardo. Transferible. Interesados llamar al teléfono 851862 ó bien 850183.

**ATENCION,** se acercan Los Santos, venta de cruces hierro. Menéndez Pelayo, 6 primero izquierda. Tfno. 740930. Mañanas.

**VENDO** trigo Hardi R-2. Seleccionado y sulfatado. Jesús Cepeda Puertas. Tfno. 790015. Baltanás.

**VENDO** perros «gran danés» llamar de lunes a viernes. Teléfono 851368 de 1 a 2.

# TELENOTICIAS

# ★ JOSE MARTIN
## y su papel en «LOS VERANEANTES»

### Se hizo popular interpretando «El Conde de Montecristo»

**Llega José Martín a la finca próxima a El Escorial donde se está rodando la serie televisiva «Los veraneantes» con un atuendo deportivo y una amplia sonrisa.**

**Con bastante sentido del humor nos comenta que dentro de muy pocos minutos se convertirá en un agradable viejecito.**

**Su personaje, dentro de la serie, es central pues mantiene el hilo del desarrollo del argumento a lo largo de los saltos de años que se producen entre los distintos capítulos.**

**—¿Cómo es el personaje que encarnas en la serie?**

**—«Es distinto al de los demás. Pues se encuentra fuera de la escena. Es un escritor que da el testimonio de las tres épocas que comprende la obra. Mira un poco desde fuera todo el entramado de los demas personajes».**

**—¿Te ha gustado este personaje?**

**—Sí, porque es muy entrañable. Es literario pero humano. Solidario. Que se nutre de las vivencias de los démás. Muy crítico con respecto a las situaciones exteriores y a sí mismo. Es un personaje para mí muy interesante.**

JOSE MARTIN

**EL APLAUSO DEL DIRECTOR**

**Recuerda con gran simpatía una de las escenas que le ha tocado rodar con María Silva, escena de estudio «que hicimos tan a gusto que el propio director nos felicitó por lo bien que nos había salido. Algo que no es muy frecuente pero que de vez en cuando sí que ocurre».**

**Esta es la escena que recuerda con más simpatía aunque indudablemente hay otras también que le gustó mucho rodar. Nos advierte que obviamente hay escenas que no le han acabado de gustar completamente y que volvería a rodar.**

**—Volviendo al personaje, ¿tienes algunas características que también sean suyas personales?**

**—«Creo que sí, pues yo también tengo algo de escritor. De hecho escribo y he trabajado en radio. Me gusta ese mirar un poco desde fuera a los demás».**

**Jose Martín que llega rápido primero tiene una larga sesión de peluquería, «para ponerme a tono con la época». Un peinado apropiado y unas cuantas canas que darle un tono de envejecimiento.**

**Después vendrá la sesión de maquillaje, en donde las cremas harán una de sus maravillas, dejar correr el tiempo en unos cuantos minutos, pasan muchos años por el rostro del actor.**

**José Martín, según nos cuenta el maquillador tiene unas facciones que se ajustan muy bien al maquillaje y en las que sin demasiada dificultad se pueden añadir años o restar, que todo se puede hacer con unas manos expertas y productos adecuados. Incluso que crezca una seria barba en muy pocos segundos.**

**Europa Press.**

# CRUCIGRAMA

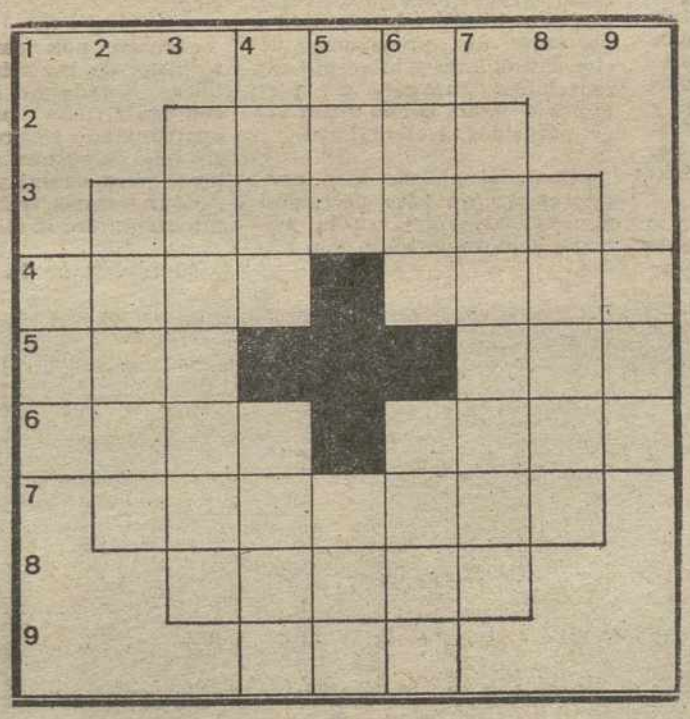

**HORIZONTALES: 1: Metal. 2: Mujer que según la superstición popular, pacto con el diablo. 3: Antigua provincia francesa. 4: (al rev.) Hoguera. Desfallecido. 5: (al rev.) Nombre de varón. Tanto deportivo. 6: Atreverse. Escala de colores. 7: (al rev.) Sobresaltada, conturbada. 8: Rey de los hunos. 9: Anade.**

**VERTICALES: 1: Una voz al teléfono. 2: Viento fresco y suave del noroeste. 3: Grupo de obreros regidos por un capataz. 4: (al rev.) Defecto. Espacio corto de tiempo. 5: Nombre de mujer. Onomatopeya del canto del grillo. 6: Abertura para el botón. Gaznate o tragadero. 7: Artificio para atraer con engaño. 8: Se muestra al exterior. 9: Onda marina.**

## SOLUCIONES A LOS PASATIEMPOS DEL DIA ANTERIOR

### AL CRUCIGRAMA GRAFICO

Horizontales: 1: Si. 2: Casadera. 3: Amaño. Gotas. 4: Adular. Ibidem. 5: Na. Adorador. Me. 6: Mes. Apilas. Gala. 7: Aloja. Menor. 8: arepuS. ananaC. 9: Mi. La. NE. Ge. 10: oN. IL. Ir. oR. 11: redneT. Lacina. 12: raetO. Alabe. 14: osrE. Otrosi. Bes. 14: Ir. Pirámide. Ir. 15: Oocito. Lobina. 16: Caciz. olasA. 17: Olorosos. 18: Es.

VERTICALES: 1: Amor. 2: Marinero. 3: anelE. Dasio. 4: adasoP. nerroC. 5: Mu. JULIETE. Ca. 6: Cala. Asalto. Pico. 7: Añada. oitiL. 8:soroP Trozo. 9: SA. rl. Ra. Re 10:ID Al. Om. ¡So! 11: Egida. Silos. 12: Robos. Idolo. 13: atiR. Manila. ebaS. 14: aD. General. iS. 15: Semana. Cabina. 16: Melón. Ibera. 17: Aragonés. 18: Cera.

# HARRISON FORD •

(Viene de la última pag.).

...galaxias» hubiera fracasado o si no hubiese sido elegido inmediatamente para hacer «En busca del arca perdida». ...sé manejarme en eso que llaman el negocio del espectáculo y tampoco tengo gran ambición».

Tras divorciarse, Ford obtuvo la custodia de sus dos hijos, Willard y Benjamín, con los que tiene una buena comunicación afectiva, según afirma.

«Mis hijos me conocen perfectamente, no tienen dudas acerca de mí. Lamento no poder dedicarles mucho tiempo; pero mi caso no es excepcional. No es necesario ser actor ni famoso para estar absorbido por el trabajo y disponer de poco tiempo para la familia».

Ford, a quien las gacetillas vincularon una relación estable con Melissa Mathison, una guionista de Hollywood, confiesa que su vida no ha estado orientada por ninguna fuerza ni objetivo especial. Después de despojarse drásticamente de todo parecido con los activos y audaces personajes que ha interpretado ante las cámaras, agrega que la inseguridad emocional, esa enfermedad que afecta a tantos astros que viven en el temor de perder enteros en las estadisticas, no tiene lugar entre sus imperfecciones.

Para él, el cine, que le ha dado prestigio y millones de dólares, es sólo un trabajo, que desempeña con buena disposición.

«La actuación me hace feliz. Pero si algún día me aburriera de hacer películas, no vacilaría en abandonarlo todo. Entonces, tal vez establecería mi propia fábrica de muebles».

Por Roberto CARRERAS.
Servicios Especiales EFE.

M.C.D.2022

El protagonista de «En busca del arca perdida»

# HARRISON FORD ES UN CARPINTERO TRANQUILO

- El rey del cine de aventuras abomina de las fiestas de Hollywood y se define como «bastante aburrido»
- Vive en la misma casa que habitaba antes de lograr fama y millones y aún practica la carpintería, su trabajo, cuando no era aún un astro

**El actor Harrison Ford, rey contemporáneo del cine de aventuras es en la vida cotidiana un carpintero tranquilo que teme verse en el compromiso a asistir a alguna fiesta de Hollywood.**

**Ford, de 42 años, obtuvo fulminantemente notoriedad y dinero con «La guerra de las galaxias» y consolidó su carrera de intrépido héroe en «En busca del arca perdida», creaciones ambas de la factoría de efectos especiales y éxitos multimillonerios de George Lukas y Steven Spielberg.**

**«Pero no he cambiado; mis costumbres son las de siempre. Ahora estoy al día con mis acreedores y eso es todo», dice el actor, cuyo personaje más logrado, el ambivalente Indiana Jones, a la vez científico y hombre de acción, parece destinado a la galería de mitos populares del cine norteamericano.**

**«No puedo acabar de reconocerme como un astro del espectáculo y tampoco entiendo que los periodistas quieran hablar conmigo. En realidad —advierte— soy un individuo corriente, bastante aburrido, y no tengo nada interesante que decir».**

**Ford permanece en la misma vivienda de Los Angeles que ocupaba antes de alcanzar la fama. Divorciado después de quince años de matrimonio, reparte su tiempo libre entre sus dos hijos y la carpintería, el oficio del que subsistió mientras esperaba su oportunidad de triunfo.**

**«Mi primer trabajo consistió en la construcción de un estudio de grabaciones para Sergoi Mendes, el músico brasileño. Le presenté un presupuesto de cien mil dólares y lo aceptó sin objeciones. Tampoco me preguntó si habia hecho antes algo parecido», refiere Ford.**

**«Como él no me hizo preguntas, yo no tuve necesidad de explicarle que era la primera obra importante que hacia.**

**«Todo anduvo muy bien, agrega el actor, cuyos conocimientos de carpintería provienen exclusivamente de lecturas en la biblioteca pública y de un manuel de la serie «Hágalo usted mismo».**

**«El manual era muy bueno y contenía todas las respuestas a los problemas que se me presentaban en el trabajo».**

**Ford, que rara vez ha concedido entrevistas, es un hombre solitario, que encuentra satisfacción escuchando música, trabajando en el jardín de su casa de dos plantas o en el taller de carpintería, al que sigue frecuentando para aliviar el estrés de su dura profesión de actor.**

**UN FUTURO FABRICANTE DE MUEBLES**

**«Jamás me hallará usted en una discoteca —continúa—. Menos aún, en los acontecimientos sociales de Beverly Hills. Me gusta la gente, pero individualmente o, a lo sumo, en pareja. Me aterrorizan las reuniones muy concurridas y las evito siempre que puedo hacerlo».**

**Harrison Ford, que en «Blade Runner» ha revalidado su condición de aventurero de ficciones cargadas de violencia y centelleantes de fantásticos efectos electrónicos, parece obstinado en dar la imagen privada de «americano tranquilo», introvertido y autosuficiente.**

**«Ignoro por completo las técnicas de las relaciones públicas y nada he hecho para conseguir mis papeles. La oportunidad se presentó sola, sin que yo pusiera nada de mi parte para llamarla».**

**«Aún estaría trabajando como carpintero si «La guerra de**

(Continúa en la pág. ant.).

HARRISON FORD encarnando el pa pel de Indiana Jones. — (Foto EFE)

## SUCESOS

### o Muere una niña al tragarse un tornillo

Granada. (Efe). — Una niña de dos a muerto esta madrugada al tragarse un torn la cuna en la que dormía.

La víctima, Inmaculada García Alarcón, en el servicio de urgencia de la Seguridad So Guadix (Granada), donde nada pudo hacerse salvarla la vida.

Al parecer, la niña se metió en la boca un llo de la cuna y se lo tragó. El tornillo se alojado en la tráquea y la provocó la muerte

### o Recluso asesinado en la cárcel de Valencia

Valencia. (Efe). — Un joven ha resultado to de una puñalada en la Cárcel Modelo, ciudad, en lo que podría ser un ajuste de cu según han informado a Efe fuentes de la prisi

Sobre las cinco y media de la tarde, el Santiago Valdenebros Romanos, de 24 años, asistencia médica por encontrarse herido puñalada.

Inmediatamente fue trasladado al Hospi neral de la ciudad donde falleció cuando siendo intervenido como consecuencia de una profunda producida por una navaja o estilete

El recluso Santiago Valdenebros Romanos un amplio historial delictivo, y estuvo el pasado de mayo ingresado en este centro penitenci parecer por asuntos relacionados con drogas

El director de la cárcel Francisco Tercero, ha indicado a Efe que desconoce hasta mento las causas de esta agresión, pero tratarse de algún ajuste de cuentas.

Al parecer Santiago Valdenebros era dro había estado internado en otros centros versos delitos, aunque no se puede confirma hecho por no encontrarse el historial aún cárcel.

Se da la circunstancia que Santiago Valdeb Romanos ingresó ayer mismo en la Cárcel Mod Valencia, por lo que su historial aún no se traba en las oficinas de la prisión.

### o Trágico saldo de la «noche mexicana»

México. (Efe). — La celebración de las triotas de la independencia dejaron en Méx saldo de quince muertos y sesenta y cinco dos, informó la Secretaría (intendencia) de Seg y Vialidad.

La mayoría de las víctimas, indicó, se pr ron en riñas callejeras y asaltos nocturnos.

Anoche, cuando comenzaron los festejos nes de mexicanos celebraron en la calle el versario de la independencia.

El saldo trágico, añadieron las autoridad sultó inferior al registrado en años anteri

### o Falleció el teniente herido de un disparo

Murcia. (Efe). — El teniente del ejército Miguel Valera Egea, que en la noche del jueves resultó herido en la cabeza por un de pistola, ha fallecido esta madrugada.

El teniente Valera Egea apareció, en circu cias no aclaradas, con un disparo en la cabe tro de su automóvil, después de abandonar noche del jueves el Regimiento de Infantería llorca 13" con base en Lorca, en el cual pr servicio.

El fallecido era natural de la localidad mu de Puerto Lumbreras, donde nació hace 26 año taba casado y tenía dos hijos de corta edad.

Tras el fallecimiento se realizó la autopsi cadáver, por orden judicial. El Juzgado de In ción de Lorca realiza las diligencias para esc las causas de la muerte.

Un portavoz de la ciudad sanitaria "Virg lo Arrixaca" de Murcia, donde estaba interna oficial, señaló a Efe que al fallecido se le extr los riñones para trasplantarlos.

M.C.D.2022